...lio MES DE
...EGALOS
Manaco
...por supuesto

PRESENCIA

MATUTINO FUNDADO POR HUASCAR CAJIAS K. EL 28 DE MARZO DE 1952
AÑO XXXVI- No. 10.417- LA PAZ,BOLIVIA,VIERNES 21 DE AGOSTO DE 1987- 24 PAGINAS- Bs 0.50

POR SU COMPRA HASTA Bs 20. RECLAME 2 PARES DE CORDONES
DE Bs 20. HASTA Bs 30. 1 PAR DE PLANTILLAS SANITIZADAS
DE Bs 30? ADELANTE 2 PARES DE PLANTILLAS SANITIZADAS
Manaco
por supuesto

...os y religiosos del Altiplano Norte

"Espiral de la violencia sólo ...erjudicará al campesinado"

Denuncian que se manipula a los trabajadores del campo

Monseñor Luis Casey, Obispo Auxiliar de La Paz, y los sacerdotes, religiosas, catequistas y cursillistas del Altiplano Norte, expresan en una carta su preocupación por el enfrentamiento entre campesinos y ejército y el bloqueo de carreteras; denuncian la manipulación de los habitantes del campo y manifiestan su temor de que crezca la espiral de la violencia.

La carta procede de Santiago de Huata, localidad ribereña del Lago Titicaca. Dice:

"Reunidos todos los agentes pastorales del Altiplano Norte de La Paz, obispo, sacerdotes, religiosas, catequistas, cursillistas, en reunión ordinaria de trabajo pastoral nos encontramos con el grave problema del enfrentamiento campesinos-ejército y con bloqueo de caminos.

Lamentamos esta situación de extrema violencia, que ha causado ya algunos muertos y heridos, y amenazas de invasión de los pueblos por parte de los campesinos.

Denunciamos la manipulación del campesinado, que se ha convertido en un campo de batalla entre el gobierno y la Federación Nacional de Maestros.. Verdaderamente el sueldo de los maestros es un sueldo de miseria, pero los profesores rurales son los primeros explotadores del campesinado, por su irresponsabilidad y falta de vocación para enseñar. No sólo existen derechos, también hay deberes. Los maestros tendrían mejor apoyo de los campesinos, si fuesen ellos más responsables en el deber de enseñar.

Deseamos que cese la violencia entre ambos grupos de presión, se intente de nuevo el diálogo y se respete la identidad tante del campesinado como del ejército. Y, una vez más, pedimos que se estudien a fondo los graves problemas que sufre el campesinado, entre los que la enseñanza es sólo una muestra.

(Pasa a la pág. 9)

...bierno reitera que no es posible ...mentar salarios a los maestros

...ierno ratificó anoche su posición de no ...ir la solicitud de incremento de sueldos de ...stros, urbanos y rurales, y señaló que no ...á bajo presión. La posición fue expuesta ...s ministros, durante una conferencia que ...ido para tres directores de canales de tele... que fue transmitida por nueve estaciones ...l territorio nacional.

...nistros de Relaciones Exteriores, de Pla..., de Finanzas, de Educación y de Infor..., hablaron durante dos horas sobre pro... nacionales, para los canales 7, 9, 6, 2, de La ..., de Oruro, uno de Cochabamba y uno de ...ra.

...nistro Hermann Antelo, en su función de ...ador, cedió inicialmente la palabra al can... Guillermo Bedregal y luego a su colega de Fi..., quienes ofrecieron un panorama general ...etivos del gobierno, en el marco del plan ...ación, la política económica y la estabi...

...gal demandó "preservar determinadas in... del Estado que ha veces son lesionadas ...aciones sociales que adquieren un cariz ..., donde el abolicionismo del sistema insti... democrático, se lo cuestiona".

...r "Generar sistemas de presión ajenos a ...idad, a veces en la conciencia social del ...tiene preponderancia en relación a lo que ...a la estridencia de determinada conducta por muy genuina que sea y que viene de determinado sector".

"En este sentido se genera el conflicto, pero no contra el gobierno, sino contra la propia raíz institucional y democrática de vida, cuando debemos preservar determinadas libertades fundamentales para nuestro país, donde ninguna agrupación privada, gremial, tiene el derecho de vulnerar a toda la colectividad en el marco de generar acciones irrepidantes en función de menoscabar la vigencia normal de una vida plural que trata de recuperarse de una crisis espantosa".

Luego señaló que es "evidente que el punto de inflexión genera las conductas abolicionistas del sistema, de determinadas agrupaciones sociales, que se escudan en el gran paraguas del mecanismo del Estado. Esos extremos que tratan de vulnerar, que electoralmente no han podido lograr, está provocando una situación como ésta. El gobierno les afirma con la mayor claridad que va a utilizar el sistema de autodefensa establecido, para preservar el mecanismo democrático. Va hacer respetar al máximo la vida institucional del país y las iniciativas para buscar un diálogo constructivo en el marco de una realidad material que no la podemos negar".

A tiempo de concluir esa parte de su intervención, Bedregal señaló: "Cuando se pretende buscar una solución, se considera que esta solución es

(Pasa a la pág.3)

INTERPELACION.- Los ministros de Defensa, Alfonso Revollo, de Educación, Enrique Ipiña, y del Interior, Juan Carlos Durán, en el acto interpelatorio por los sucesos de Huatajata, donde murió un campesino.

Senado pide renuncia del Ministro de Educación

El Senado nacional aprobó anoche una resolución por la que pide al poder ejecutivo la renuncia del Ministro de Educación y Cultura, Enrique Ipiña Melgar, por no haber dado solución oportuna al conflicto del magisterio nacional.

El proyecto de resolución fue presentada por la bancada de Acción Democrática Nacionalista, que fundamentó el pedido. El primer orador fue el senador Héctor Ormachea Peñaranda, quien señaló: "Hemos tenido una semana de frustraciones, en querer solucionar el conflicto que tiene el gobierno con el magisterio por un incremento salarial, hubo informalidad de algunos miembros del gabinete económico que, con no asistir a las citas de las comisiones, han tratado de eludir sus responsabilidades, por lo que considero que se debe tratar en mejor forma al Senado.

"En las reuniones reservadas se presentaron diferentes propuestas y soluciones, y ninguna ha sido recibida con atención, se dio la alternativa de lograr recursos adicionales, pero nada fue escuchado, todo eso contribuyó a este clima de tensión".

Por su parte, el senador Guillermo Tineo, dijo: "El Senado no puede actuar sino junto al pueblo, porque a él le debemos estar sentados aquí y, por lo tanto, el Senado no puede levantar las manos, no se trata de una claudicación, se debe actuar con responsabilidad y seriedad en estos momentos, cuando todos necesitamos de todos, se ha planteado la forma de destinar los fondos de la recuperación de divisas otorgadas por el gobierno de la UDP, pero tampoco fueron escuchadas nuestras sugerencias, esto nos obligó a presentar la resolución que está en manos de la presidencia".

Al proyecto de resolución se sumaron los senadores Oscar Zamora Medinaceli, del FRI, y Daniel Cabezas, del MIR, quienes al apoyar el proyecto, señalaron que el ministro Ipiña ha sido el autor de esta situación con el magisterio nacional y que el gabinete económico trata de continuar, postergando la solución al pedido del magisterio que es justo, este hecho no se permitirá, el gobierno está en la obligación de solu-

(Pasa a la pág.9)

Resolución camaral

El proyecto de resolución camaral, aprobada anoche por el Senado Nacional, dice:

"RESUELVE:

"PRIMERO: Exigir al poder ejecutivo a resolver, de inmediato, el conflicto que afecta a la educación fiscal de la República en cumplimiento de sus deberes, determinados por la Constitución Política del Estado.

"SEGUNDO: Dejar constancia de las contradicciones de los ministros del poder ejecutivo, cuyas disidencias internas y reiterada informalidad impiden la solución oportuna del problema económico del magisterio.

"TERCERO: Declarar que debe efectuarse un reajuste racional de los sueldos de los maestros, sin afectar la estabilidad económica ni imponer mayores sacrificios a los sectores populares.

"CUARTO: Pedir la renuncia del Ministro de Educación, por no haber dado solución oportuna al conflicto, de tanta importancia para la nación".

El documento está firmado por los Senadores: Héctor Ormachea P., Carlos Azad, Guillermo Jiménez Gallo, Heberto Castedo L., Enrique Prada A., Guillermo Tineo Leigue, Juan Luzio G., Mario Rolón A., Oscar Lazcano H. y Adalberto Violand.

Ipiña: "No renunciaré"

El ministro de Educación y Cultura, Enrique Ipiña Melgar, afirmó ayer "que no piensa renunciar en absoluto", en respuesta a la petición de los parlamentarios de Acción Democrática Nacionalista para que deje el cargo, en vías de una solución al problema del magisterio nacional.

"No es el momento de que piense en comodidades para renunciar, sino que debo cumplir con mi deber", dijo, al aclarar que los parlamentarios de ADN, deben atenerse a las normas que existen entre el Poder Ejecutivo y el Poder Legislativo.

Señaló que todas las personas son libres de hacer conocer su opinión acerca de la actividad de los ministros, pero que se debe seguir ciertas normas vigentes.

"Hay personas -añadió- que esperan mi renuncia, pero mientras haya el sistema democrático, eso está en juego, retirarme sería abandonar mis funciones".

Al referirse al acto de interpelación que se le sigue en la Cámara de Diputados, Ipiña indicó que es el foro más adecuado para hacer conocer los puntos de vista de uno y otro lado.

Por último, informó que el gobierno ofreció a los maestros un incremento del 10%, el cual tendrá que ser financiado a través de otras fuentes, ya que no se puede alterar la estabilidad monetaria del país.

...inistro de Finanzas critica a ...ctores que eluden impuestos

...tro de Finan... Cartaga, mani... durante mucho ...mos sido un ...ftuación; "los ...s somos los ...s responsables ...linda crisis en ...nde el país y ...s acostumbra... pagar impues... esta situación ...que las autori... eron capaces ...y hacer cum... leyes de la ...y se dejaron ...por corrientes ...y contrarias a ...es del país".

...nterios, fueron ...a durante la ...amento a los ...gistrados que ...el Tribunal ...la Nación, a ...a se encuentra ...Carmen Rojas

...se realizó en el ...de la Corte Su... Distrito, en ...de magistrados ...de Suprema de Justicia y de la Corte de La Paz.

Al tomarles el juramento, el ministro pidió a los ministros que practiquen la justicia.

Dijo: "Durante mucho tiempo, pudimos observar cómo se aprovechaban del país y la gente no pagaba impuestos; y fuimos los bolivianos los que provocamos la crisis más profunda de nuestra historia.

"Por eso -añadió- pido a ustedes a cumplir y hacer cumplir la Constitución Política del Estado y el nuevo Código Tributario. Les pido ,además, que apliquen las disposiciones en estricta justicia.

"El país necesita de recursos para cumplir sus compromisos, no solamente para pagar salarios, sino realizar obras e inversiones que beneficien a la comunidad. En este país, tiene que sancionarse al que no paga impuestos de acuerdo a las leyes fiscales y tributarias"

Carmen Rojas de Herbas, invocó el artículo 190 del Código Tributario, donde determina la responsabilidad de los magistrados para ejercer la ley y hacerla cumplir. Añadió que este es un nuevo proceso que vive el país y requiere del concurso de todos los bolivianos para sacarlo de su estancamiento y postración.

El Tribunal Fiscal de la Nación se compone de tres salas, cada una con su presidente y tres vocales. La primera estará presidida por Rubén Aramayo; la segunda, por Lubia Aspiazu de Vargas y la tercera por Antonio Caballero.

Iglesia lamenta dureza de gobierno y de maestros

La Iglesia, a través del secretario general de la Conferencia Episcopal de Bolivia (CEB), Mons Luis Sáinz, lamenta, nuevamente, la dureza del gobierno y los maestros, expresada en la intransigencia de sus posiciones.

El representante de la CEB sostuvo que no es ninguna exageración la advertencia que lanzó sobre una posible escalada de violencia en el país. "Cada uno ve desde su ángulo, pero los hechos están ahí, nos hablan de por sí. Ya ha habido hechos de violencia y, si queremos que esto no siga adelante, cada uno (autoridades de gobierno y dirigentes sindicales) debe poner de su parte, a fin de encontrar consenso", manifestó.

El arzobispo de La Paz dijo que sigue la preocupación de la Iglesia por cuanto ambas parte continúan en los hechos, reacias al entendimiento. Informó que, ayer, se reunió en la mañana con los dirigentes de la COB y el magisterio, quienes señalaron que no levantarán ninguna medida de presión.

Acotó que se aguarda una proposición del gobierno para ver si, en base a ella, puede llegarse a un acuerdo.

Asimismo, dijo que la Iglesia espera el resultado de las negociaciones que se cumplen a través del Senado, para proseguir con sus esfuerzos de acercamiento de las partes. Reiteró que el perjuicio que se causa a la niñez y juventud es enorme.

Monseñor Sáinz explicó que es fundamental la formación integral y capacitación del boliviano, para lo cual la educación debe desempeñar un papel sustancial.

PROTESTA.- Ayer se realizó una marcha de "ollas vacías" en protesta por el rechazo del gobierno a las demandas del magisterio. El acto contó con la participación de amas de casa, trabajadores de las zonas periféricos y maestros; la Policía reprimió la manifestación mediante gases lacrimógenos y perros. La acción policial produjo confusión y alarma; un camarógrafo de televisión fue agredido sin motivo alguno por efectivos de la Policía, sin que éstos atendieran a los reclamos ni a las protestas por tan abusivo hecho.

El conflicto educativo continúa pese a las negociaciones que han llevado a cabo la Iglesia y el Senado; un acuerdo entre partes parece estar todavía lejano.

El cadáver de Rudolf Hess fue entregado a su familia en Baviera

Será sepultado en la localidad de Wunsiedel donde se temen disturbios o atentados de grupos neonazis

POR JUAN CARLOS BARRENA

BONN, 20 (EFE).- Cuatro días después de su muerte en la prisión militar aliada de Spandau, el cadáver de Rudolf Hess fue entregado hoy a su familia en Baviera, para ser enterrado en la pequeña localidad de Wunsiedel.

El féretro con los restos del que fuera lugarteniente de Adolf Hitler -que se suicidó en un descuido de sus guardianes con un cable eléctrico- fue transportado, tras su llegada en avión al aeropuerto militar estadounidense de Grafenwoehr, a un lugar desconocido, donde permanecerá hasta el día del entierro.

En Wunsiedel, al igual que en el aeródromo militar, esperaban a llegada del cadáver de Hess docenas de periodistas, fotógrafos y equipos de televisión, que fueron sosayados por los responsables del traslado.

Los reporteros que trataron de seguir al urgón que transportaba el cadáver del último recluso de Spandau, fueron despistados por los vehículos policiales que lo custodiaban.

El propio jefe superior de policía de la región de Wunsiedel reconoció ante la prensa desconocer por completo "el lugar I que ha sido trasladado el cadáver", mientras el resto de las autoridades responsables guardan absoluto mutismo sobre su paradero.

El féretro con los restos de Rudolf Hess ue transportado esta mañana en una ambulancia blanca, escoltada por quince vehículos desde el hospital militar británico, en Berlín-Spandau, al aeropuerto militar de Gatow.

Policías militares británicos y agentes berlineses acompañaron al convoy, que circuló sin parar un sólo momento por las calles de Berlín, en muchas de las cuales habían sido desconectados los semáforos, mientras varios helicópteros vigilaban el desarrollo de la operación.

Las cuatro potencias aliadas habían anunciado ya la pasada noche, horas después de darse a conocer el resultado final de la autopsia practicada por el experto británico Malcolm Cameron, que el cadáver de Hess iba a ser entregado a la familia.

El análisis del forense sostiene que Rudolf Hess falleció por asfixia, tras suicidarse con un cable eléctrico en la tarde del pasado lunes, en el interior de una caseta de jardinería, situada en el patio del recinto carcelario, en un momento de descuido de sus guardianes.

Tras ser embarcado en un avión de transporte "Hércules" de la "Royal Air Force" británica y despegar de Gatow, el cadáver de Hess fue trasladado al aeródromo de Grafenwoehr.

Al mediodía, el gobierno militar británico en la antigua capital alemana, cuyos escuetos métodos de información han sido abiertamente criticados por su carácter mezquino, se limitó a comunicar que el cadáver había sido entregado a la familia.

Mientras, Wolf Rudiger Hess, hijo único del último superviviente de los procesos de Nuremberg, llegó también hoy a Wunsiedel para iniciar los preparativos para el sepelio de su progenitor en el panteón familiar, donde yacen los restos de los padres de Hess, así como de un hermano y un cuñado.

Karl Wälter, alcalde de la pequeña localidad de 10.000 habitantes, destacó al respecto que los funerales y entierro de Rudolf Hess no podrán realizarse antes del lunes, debido al tiempo necesario para tramitar los documentos pertinentes y organizar la ceremonia.

Wälter agregó que accedió a los deseos familiares de que Hess reposará finalmente en la pequeña población bávara porque toda persona tiene derecho a un entierro y una tumba, aunque "eso no tiene nada que ver con las culpas que cada uno cargue sobre sus espaldas".

Ante la posibilidad de disturbios o atentados por parte de grupos neonazis, el órgano federal para la protección de la constitución comenzó a tomar medidas urgentes nada más conocerse el fallecimiento del preso "número 7" de Spandau.

Gerhard Boeden, presidente del organismo encargado de la seguridad nacional en la RFA, comentó hoy, en declaraciones radiofónicas, que se esperan manifestaciones en varias ciudades y, sobre todo, en Wunsiedel, lugar del entierro, así como atentados terroristas.

Sabemos por experiencia que "neonazis y extremistas de derechas son capaces de reunirse en breve tiempo cuando se da la ocasión propicia", señaló Boeden y agregó que, sin una estructura terrorista, son capaces de actuar repentinamente.

DEMOLICION.- Trabajadores de la construcción escoltados por policías se preparan para los trabajos de demolición de la cárcel militar de Spandau, donde el lunes murió el ex jefe nazi Rudolf Hess (Berlín Occidental, Radiofoto AP).-

La atención del mundo se vuelca a Wunsiedel donde Hess será sepultado

POR JOAQUIN RABAGO

BONN, 20 (EFE).- Tras el suicidio de Rudolf Hess en la cárcel de Spandau donde cumplía la cadena perpetua a que fue condenado en 1946 por el Tribunal de Nuremberg, la atención del mundo se ha trasladado del cosmopolita Berlín a la pequeña localidad bávara de Wunsiedel.

A pocos kilómetros de la frontera con Checoslovaquia, al norte del macizo montañoso del Fichtelgebirge y cerca del Santuario Wagneriano de Bayreuth, esa localidad de 10.000 almas, donde está la tumba de la familia Hess, era hasta ahora desconocida de la mayoría de los propios alemanes.

Junto al honor de haber sido cuña de uno de los grandes escritores del romanticismo alemán, Jean Paul, nacido en 1763, Wunsiedel tiene el estigma de su vinculación, a través de la familia, con el que fuera compañero inseparable del Fuhrer Adolf Hitler desde sus primeros momentos y co fundador del Partido Nacional Socialista Alemán.

Después de que se publicase la noticia de la entrega del cadáver de Hess a la familia por decisión de las cuatro potencias aliadas - EE.UU., la URSS, Gran Bretaña y Francia, numerosos periodistas comenzarón a llegar allí para informar sobre el sepelio de los restos del ex-jerarca nazi y las previsibles manifestaciones de simpatizantes neonazis.

El Alcalde de la ciudad, Karl Walter, expresó su temor de que la ciudad pueda convertirse en centro de peregrinaje de nostálgicos del nacionalismo mientras que la policía Bávara, que ha acudido numerosa al lugar, afirma estar preparada para hacer frente a cualquier eventualidad.

Cerca de Wunsiedel existe ya un lugar de peregrinaje de extremistas de derecha, que acuden a la llamada roca de Schlageter para recordar al extremista de ese nombre, Albert Leo Schlageter, ejecutado en 1923 por diversos actos terroristas y a quienes los nacionalsocialistas magnificaron como héroe y mártir.

Algunos hoteleros de la pintoresca localidad, a la que acuden los forasteros atraídos por su sano clima, han manifestado su preocupación por la posibilidad de que Wunsiedel se convierta en centro anual de manifestaciones y contramanifestaciones políticas.

Los antepasados de Hess se establecieron en Wunsiedel en el Siglo XVII, y allí comenzaron como zapateros para convertirse en comerciantes bien considerados por sus vecinos.

A pesar de su emigración a Alejandría (Egipto), donde nació el futuro lugarteniente de Hitler en abril de 1894, los padres de Hess mantuvieron siempre buenos contactos con su lugar de origen, y la madre se hizo construir en 1908 cerca de allí, en Reicholdsgrun, una casa campestre al estilo egipcio.

El ex-alcalde de Hess Heinrich Klug recuerda a Rudolf Hess como un "hombre correcto, del que no podía decirse nada malo" y a la familia como "gente seria".

Rudolf Hess reconstruyó la casa en 1936 de acuerdo con su gusto; sombreada por pinos, la "Villa Hess", nombre por la que la conocen los vecinos, fue vendida, sin embargo, después de la guerra.

Cuatro años después del nombramiento de Hess como "lugarteniente del Fuhrer del Partido Nacionalsocialista", Wunsiedel le nombró ciudadano de honor, aunque después de la guerra se borró su nombre de la lista de los ciudadanos honrados por el municipio.

RESTO DEL MUNDO

SOLDADOS DE FINUL HERIDOS

SUR, LIBANO, 20 (AP).- Cuatro sol Naciones Unidas, dos de Ghana, un noruego resultaron heridos hoy por fragmentos de después que desconocidos atacaron la po ocupaban en el sur de El Líbano con granadas por cohetes, dijo el vocero oficial de la Mantenimiento de la Paz del organismo (UNIFIL), Timor Goksel. Goksel, dijo que los frieron heridas leves en el ataque contra la po fuerza al este de la aldea de Qana, 12 kil sudeste de la ciudad portuaria del sur. L atacada está dentro de un sector de la operaciones de la fuerza controlado principa soldados de Fiji.

ESTADO DE EMERGENCIA EN LANKA

COLOMBO, 20 (AP).- Los legisladores de extendieron hoy por otro mes el estado de impuesto hace cuatro años, tras escuchar nueva retaña de ataques terroristas lanzados contra gubernamentales. Por otra parte, el hombre en las llaves del Parlamento dijo a la Policía qu el ataque de hace dos días contra el edificio, la llave del salón de conferencias a un ho identidad no conocía, poco antes de comenzar según una fuente policial. Por lo menos do arrojaron dos o tres granadas contra la habit que estaba reunido el presidente Junius Jayew unos 120 miembros de su partido de Unidad Na

ADVERTENCIA LIBIA A EE FRANCIA

NICOSIA, CHIPRE, 20 (AP).- El diri Moammar Khadafy advirtió que ocurrirá cimientos críticos" en Africa si Estados Unid continúan respaldando al régimen del chadiano Hissene Habre, dijo hoy Radio emisora estatal, captada en Nicosia, indicó Khadafy, la participación militar de Libia e Chad no fue un enfrentamiento "entre libios y sino con la imperialista Francia". Las fuerz chadianas se disputaron en las últimas control de la franja fronteriza de Aouzou.

VICTIMAS DE ATAQUE IRANI A B

NICOSIA, 20 (EFE).- Dos civiles murie otros 24 resultaron heridos en Irak durante un artillero iraní de largo alcance a las zonas re de la ciudad portuaria meridional de Basora, agencia de noticias iraquí INA. En su com guerra de hoy, la agencia oficial de Bagdad la población fronteriza de Qalaat (norte iraq sufrió ataques iraníes, con el resultado de un y "graves daños materiales". Según INA, efectuó hoy 48 misiones contra posiciones mientras que su infantería destruyó cinco lanzacohetes, matando a "siete soldados en zonas no precisadas.

REAGAN RECIBIRA A LIDERES CO

WASHINGTON, 20 (EFE).- El presiden mericano, Ronald Reagan, puede recibir a rebeldes nicaragüenses la semana próxima en L (California), dijeron hoy fuentes oficiales. Au ha fijado todavía" el encuentro, "existe la p de que se celebre, dijo a EFE un funcion mericano, que pidió el anonimato. Alrede Cé los miembros del directorio de la resiste ragüense, anunció anoche que él y varios de su reunirán con Reagan la semana próxima en Cali

LLOYD AEREO BOLIVIANO S.A.M.

LA PAZ VIERNES 21 DE AGOSTO DE 1987

SALIDAS		LLEGADAS	
VLO. 929 Santa Cruz	Hs. 07:00	VLO. 800 Cochabamba	Hs. 07:40
VLO. 929 Sao Paulo	Hs. 07:00	VLO. 901 Miami	Hs. 08:20
VLO. 929 Río de Janeiro	Hs. 07:00	VLO. 901 Panamá	Hs. 08:20
VLO. 929 Salta	Hs. 07:00	VLO. 901 Santa Cruz	Hs. 08:20
VLO. 929 Buenos Aires	Hs. 07:00	VLO. 812 Santa Cruz	Hs. 10:00
VLO. 929 Asunción	Hs. 07:00	VLO. 812 Cochabamba	Hs. 10:00
VLO. 811 Cochabamba	Hs. 08:30	VLO. 772 Tarija	Hs. 16:00
VLO. 811 Santa Cruz	Hs. 08:30	VLO. 772 Sucre	Hs. 16:00
VLO. 632 Trinidad	Hs. 09:20	VLO. 639 Guayaramerín	Hs. 16:50
VLO. 632 Santa Ana	Hs. 09:20	VLO. 639 San Joaquín	Hs. 16:50
VLO. 632 Guayaramerín	Hs. 09:20	VLO. 639 Magadalena	Hs. 16:50
VLO. 771 Sucre	Hs. 10:50	VLO. 639 Trinidad	Hs. 16:50
VLO. 771 Tarija	Hs. 10:50	VLO. 816 Santa Cruz	Hs. 18:00
VLO. 819 Cochabamba	Hs. 16:45	VLO. 816 Cochabamba	Hs. 18:00
VLO. 819 Santa Cruz	Hs. 16:45	VLO. 430 San Borja	Hs. 18:00
VLO. 800 Cochabamba	Hs. 17:30	VLO. 430 Reyes	Hs. 18:00
VLO. 900 Santa Cruz	Hs. 20:00	VLO. 430 Rurrenabaque	Hs. 18:00
VLO. 900 Panamá	Hs. 20:00	VLO. 924 Río de Janeiro	Hs. 19:50
VLO. 900 Miami	Hs. 20:00	VLO. 924 Sao Paulo	Hs. 19:50
		VLO. 924 Buenos Aires	Hs. 19:50
		VLO. 924 Santa Cruz	Hs. 19:50

INFORMES ADICIONALES A LOS TELFS. 367711/12/13 Y 371020 HASTA EL 27

LLOYD AEREO BOLIVIANO S.A.M.
TUS PROPIAS ALAS

Por sustracción se anula el cheque Nº 1550254 de la cuenta 221170-9 del Banco Boliviano Americano.

INSTITUCION DE PROMOCION SOCIAL PRECISA LOS SERVICIOS DE PEDAGOGO O MAESTRO NORMALISTA CON ESPECIALIZACION Y EXPERIENCIA EN METODOLOGIA DE LA ENSEÑANZA Y EL APRENDIZAJE, PRINCIPALMENTE APLICADO A LA EDUCACION TECNICA O DE ADULTOS.

ENVIAR CURRICULUMS HASTA EL 31 DE AGOSTO A LA CASILLA 20410. LA PAZ

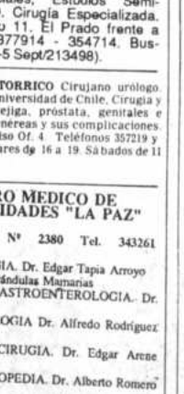

Federación Sindical de Trabajadores Petroleros de Bolivia Afiliada a la C.O.B.

MENSAJE A LA FAMILIA PETROLERA

El Comité Ejecutivo de la F.S.T.P.B., al celebrar el día 21 de agosto los 45 años de la creación de la Federación Sindical de Trabajadores Petroleros de Bolivia, tiempo en el cual este ente sindical se ha enfrentado a las más nefastas dictaduras que por todos los medios y formas han tratado de destruir la Empresa Estatal del Petróleo, que es un hito de bertad y un símbolo de soberanía para todos los buenos bolivianos y los hijos bien nacidos de esta Patria, que ahora algunos malos bolivianos nuevamente intentan destruirla.

El Comité Ejecutivo de la Federación Sindical de Trabajadores Petroleros de Bolivia, hace llegar su saludo más erviente y revolucionario a todos los trabajadores de Yacimientos Petrolíferos Fiscales Bolivianos, exigiendo en esta portunidad el máximo de los esfuerzos para lograr la nidad de la familia petrolera en el próximo Congreso xtraordinario, porque sabemos que unidos venceremos y charemos por la Patria si es necesario hasta la muerte; y, edimos al pueblo boliviano, muy especialmente a los Exombatientes de la Guerra del Chaco, a las Fuerzas rmadas de la Nación y los Comités Cívicos, defender transigentemente Y.P.F.B. porque es un patrimonio acional.

La Paz, agosto 21, 1987
P' EL COMITE EJECUTIVO DE LA F.S.T.P.B.

Carlos Correa Salvatierra

ello: Federación Sindical de Trabajadores Petroleros de livia Afiliado a la C.O.B. La Paz - Bolivia)

GUIA PROFESIONAL

MEDICOS

Dr. PEDRO YAKSIC FERAUDY
PEDIATRA NEONATOLOGO
Atiende en el EDIFICIO MARISCAL DE ZEPITA
Bloque B Of. 209 Av. Mariscal Santa Cruz - Pasaje Peatonal de 15 a 20 Horas.
Teléfonos Consultorio 369523, Domicilio 371570. Busca Móvil 320844 - 321636
Favor reservar hora

Cambio de Consultorio
DR. LUIS TAMAYO MENESES
Médico Pediatra
Comunica a su distinguida clientela que a partir de la fecha atiende en su nuevo consultorio del edificio Sta. Mónica (Plaza Abaroa frente al Ministerio de Defensa-Mezzanino) de Hrs. 16 a 20.
Telf. Consutorio Nuevo: 358320 Dom. 353625
Busca Móvil: 320844- 327582
Favor reservar hora (6-2 septiembre /213496).

CONSULTORIO UROLOGICO
ENFERMEDADES DE RIÑONES, VEJIGA, URETRA, PROSTATA, ETC., VENEREAS.
DR. ORIHUELA MONTERO DE (15 A 18)
DR. RAFAEL ORIHUELA NICOLAU DE (18 A 20).
AV. ARCE 2081 EDIF. MONTEVIDEO 2DO. PISO TELF. 326183 (19-17 Octb/ 213497)

DR. ALFREDO ZEBALLOS BRAVO
ESPECIALISTA EN ENFERMEDADES DE PIEL
Atiende a niños y adultos - Inmunoterapia -Alergias - Venéreas - Criocirugía - Implante de Colágeno.
Edit. El Cóndor 2º piso, Of. 201, Telf. 359318 - 341404. Calle Batallón Colorados. (21-5 sept./-213500).

DERMATOLOGIA COMPUTARIZADA CENTRO MEDICO DE PIEL DR. JOHNNY DE LA RIVA GUZMAN
Edif. Cámara Nal. de Comercio, piso 8, Telf. 375315 Av. Mcal. Sta. Cruz.
Enfermedades de piel- VENEREAS - Vitiligo - Psoriasis - Manchas de piel - Caída de cabello, Acne en todas sus formas Clínicas, Seborrea, transplante e implante de pelos - Crio - laser 1988, terapia en queloides y cancer de piel CIRUGIA DERMATOLOGICA Lipoaspiración - Lipoimplante.
Conceptos de último congreso mundial sobre Minoxidil para la calvicie. (20-4 sept/1213499).

"ESTERILIDAD MATRIMONIAL"
Dr. JAIME FERNANDEZ VALDES
GINECOLOGO ESTEROLOGO
Inseminaciones Artificiales, Estudios Seminales. MATERNIDAD. Cirugía Especializada. Edificio COSMOS Piso 11. El Prado frente a Hotel Plaza, Teléfs. 377914 - 354714. Buscapersonas 387990 (15-5 Sept/213498).

DR. ALFREDO RAMIREZ TORRICO Cirujano urólogo. Estudios de Especialización Universidad de Chile, Cirugía y enfermedades de riñones, vejiga, próstata, genitales e infertilidad. Enfermedades venéreas y sus complicaciones. Avenida Camacho 1377 2do. piso Of. 4. Teléfonos 357219 y 364817. Horario: Dias particulares de 16 a 19. Sábados de 11 a 12. (25-24Agt./213491)

CENTRO MEDICO DE ESPECIALIDADES "LA PAZ"
Avenida 6 de Agosto Nº 2380 Tel. 343261
Buscamóvil 810136-8
-GINECOLOGIA-MASTOLOGIA. Dr. Edgar Tapia Arroyo Especializado en Glándulas Mamarias
-CIRUGIA GENERAL Y GASTROENTEROLOGIA. Dr. Edgar Ledezma Gálvez
-PEDIATRIA Y NEONATOLOGIA Dr. Alfredo Rodríguez Vargas.
-NEUROLOGIA Y NEUROCIRUGIA. Dr. Edgar Arene Rada.
-TRAUMATOLOGIA Y ORTOPEDIA. Dr. Alberto Romero Cruz.
-CIRUGIA PLASTICA Y ESTETICA. Dr. Ricardo Ayala Rojas.
-ANATOMIA PATOLOGICA Y CITOPATOLOGIA Dr. Alonso Padilla Villalta.
LABORATORIO CLINICO E INMUNOLOGICO Dr. Jaime Quintanilla Aguirre.

Dr. GUILLERMO SUAREZ TEJADA, MEDICO-UROLOGO. Enfermedades y cirugía de riñones, vejiga, próstata, etc. Venéreas. Problemas sexuales. Urología Infantil. Consultorio: Edif. Cine Monje Campero. Primer Piso. Telf. 326703. Domicilio: Telf. 785617. Consultas de 18 a 20 horas.

LABORATORIOS

Dr. RUBEN TEJADA ANDRADE. Laboratorios de análisis clínico "Roux" - Análisis de Sangre en general, bioquímica, orinas, heces. C.L.R., jugos gástricos y duodenal, pruebas de embarazo, parasitológicos y bacteriológicos. Dirección: Edif. Mariscal de Zepita Av. Mariscal Santa Cruz Nº 861, Esq. Pasaje peatonal Bloque "A" 2do. piso. Of. 201 (entre plazas San Francisco y Pérez Velasco). Tels. Lab. 324528. Tel. Dom. 321122 - Casilla 2663.

AGENDA

PRESENCIA, Av. Mariscal Santa Cruz Edi Esperanza 2º piso; teléfonos: CENTRAL: 372344

LA PAZ ESTABLECIMIENTOS FARMACEUTICOS PARA EL 21 DE AG

10 DE OCTUBRE C. Illampu Nº 619, Tel. 32 **INDIO** C. Colón Nº 610, Tel. 325914; **S CORAZON** C. Bueno Nº 204 Esq. Cama 354060; **INMACULADA CONCEPCION** Av 2556 Edif. Isabelita, Tel. 374902; **CRISTO** Gral. Lanza Nº 2210, Tel. 327534; **SAN DE PORRES** Plaza Israel, Tel. 368862; **AN** Roscrdo Villalobos Nº 1604, Tel. 37796 **NUEVA** Plaza Uyuni, Tel. 358349; **VIR LOURDES** Av. Tejada Sorzano Esq. Ur 386, Tel. 311656; **VENUS** Cruce Villa Co Tel. 330094; **MERIDA** Av. República Nº 7 Est. Central, Tel. 320455; **ENTRE RIOS** Ríos Nº 1140, Tel. 373964; **CAROLA** A Aires Nº 553; **MENDEZ** Av. Buenos Aires Tel. 362101; **3 DE MAYO** C. Illampu **BEJARANO** Av. Mecapaca Nº 6493, Tel. **LOS PINOS** Calle Nº 21 Calacoto Nº 8 790679; **VERA CRUZ** C. Thahuanacu Ceja Tel. 811688.

TELEFONOS DE TERMINAL DE BUSES LA
Informaciones Terminal de Buses Tels. 367275
Transportes KORILAZO Tel. 323810. Tran
AROMA Tel. 357449 Pullman "NOBLEZA" 361427. Pullman ATLAS Tel. 328621. Pullm
VAROA Tel. 327096. Flota COPACABANA 366783. Pullman BOLIVIA Tel. 355854. Pullm
RUS IMPERIAL Tel. 350793. Flota RELAM Tel. 369758. Flota ANDINO Tel 320471. Flo
DORADO, Tel. 359153. Flota SAN FRANCISC 378084. Flota ORURO Tel. 354612. Flota BUST Tel. 326894. Pullman PUNATA Tel. 377909. F
PANAMERICANA Tel. 371119. Transport
TORAL Tel. 358603. Transportes INQUISIV 341050. Pullman URKUPIÑA, Tel. 353214.,
portes COPACABANA. Tel. 322888. Transporte
AGOSTO Tel. 320542. Transportes SAN LOR Tel. 328911. Transportes VELOZ DEL SUR 323146. Transportes CISNE Tel. 363321 Tran
EL CONDOR Tel. 320471 Transportes LA PAZ 359625" Pullman AMERICA Tel. 352113. Aut
POTOSI: Tel. 355485. Transportes 10 DE NOV **BRE** Tel. 361138.

TELEFONOS DE URGENCIA

HOSPITAL DE CLINICAS Maternidad Tel. **TRANSITO** Tel. 371224 y 371220. ASISTENCI **BLICA** Tel. 118 - 376668. **MATERNIDAD** Tel. **NEUROCIRUGIA** Tel. 329728. **PENSIONADO** 322823. **BOLIVIAN POWER Co. Ltd.** RECL Tel. 354357. **BOMBEROS** Tel. 378468. 378469 **HOSPITAL DE CLINICAS CENTRAL** Tel. **ATENCION DE PARTO DOMICILIARIO** Tel. **RADIO PATRULLA** Tel. 110. **AASANA** (Aerop Informaciones) Linea Piloto Tel. 810122. SA Tel. 311222. **DIRECCION NAL. DE I TIGACION**. Tel. 356124 y 125128. **ESTACION TRAL** Tel. 353510 - 352510. **BUSCAMOVIL** C Maestro, Tel. 320644 **INSTITUTO NACIONA FARMACODEPENDENCIA (INIF)** Tel. Atención las 24 horas del día.

H. MUNICIPALIDAD DE LA PAZ

TELEFONO DEL RETEN Tel. 371235; **MUNIC DE EMERGENCIA** Tel. 371256 - 37526 **TAS** clamos Tel. 133. Informaciones. Tel. 104 **SERVI HORA** Tel. 117 y **LARGA DISTANCIA EXTE** Tel. 356700 Interior. Tel 101 INFOR MES Tel.

EMPRESAS AEREAS

LUFTHANSA Oficinas Aeropuerto Tel. **OFICINAS CARGA AEROPUERTO** Tel. 351711. **AEROLINEAS ARGENTINAS** Tel. **AIR FRANCE** Tel. 351740 **EASTERN AIRLINES** Plaza Venezuela 1440 Edif. Herrmann, plan Tel. Reservaciones: 351360-61-62 **AEROPE** 810114 - 810115 Carga 810215 **LINEA AERE PERIAL** La Paz Edificio Mariscal de Zepita Comercio Nº 1 Tel. 369307 - 369306 Potosí Calle Nº 86 Tels. 36431- 26432 Sucre Plaza 25 de May 5931 Cochabamba Av. Heroinas Nº 2838 Esq. **UNITOURS Ltda.** Tels. 27711 - 29832 Casilla Santa Cruz AGENCIA CRUCEÑA DE TUR Suárez de Figueroa 71 Tels. 41068 - 3394 - 3690 C Tarija **SAMATOURS** (Suc. 4620 Tel. 3394 - 3690 C 61.

PRESENCIA

Director: Armando Mariaca V.
Jefe de Redacción: Carlos Arze C.

Serenidad y prudencia

...últimos acontecimientos, cuyos protagonistas han ...especialmente los maestros, miembros de la Central ...a Boliviana, grupos de estudiantes, políticos ...necientes a la extrema izquierda y, por supuesto, ...dades gubernamentales, da lugar a la presencia de ...preocupación colectiva: el peligro de que la violencia ...era -como en tiempos muy pasados- cada vez ...fuerza.

...temor ha sido reflejado el día miércoles por el ...ejo de La Paz, al expresar su preocupación por el ...del conflicto del magisterio que busca sustanciales ...mentos en sus ingresos, pero que ha merecido un ...terminante por parte del gobierno "por la ...bilidad del TGN de erogar un centavo más fuera de lo ...puestado para la presente gestión".

...otra parte, si bien el senado nacional pretende ...trar soluciones en base a la creación de nuevas ...impositivas, esto resulta incompetente y a ...mpo porque la efervescencia -acrecentada muchas ...por posiciones político-sectarias - tiende a rebasar ...términos. La prueba es que el mismo miércoles, con ...del "entierro simbólico" programado por la COB, se ...oducido escaramuzas y situaciones negativas que ...odrían ser semillero para actos de violencia. En otras ...as, podría decirse que se han radicalizado las ...ones: el gobierno que no cederá mientras haya ...n y, los maestros, que esperan, de todos modos, ...siones gubernamentales antes de renunciar a la ...en extrema asumida.

...este "tira y afloja" o guerra de intransigencias, no será ...encontrar ningún remedio; por el contrario, las ...se cegarán y no verán ni las dificultades ni los ...os. Es necesario, pues, que se depongan las ...es extremas, que la serenidad vuelva al ánimo de ...que, con la mayor buena fe y mejor disposición, se ...ntren las partes para una búsqueda efectiva de ...os a un estado de huelga y desaveniencias que no ...mplican perjuicios a la niñez y juventud sino que, ...e, atentan contra la economía y la seguridad ...al porque se pone en juego el sistema democrático ...mbas partes -gobierno y maestros- dicen defender ...iquier peligro. Ni qué decir del daño que se hace a ...país a nivel internacional, en cuyos círculos se ...que los bolivianos no sólo confrontamos dificultades ...ue, cuando no existen, nos preocupamos por ...s.

...endencias políticas en ...s problemas sociales

...munidad no ha pasado por alto las tendencias y los jue-...íticos que se han hecho notorios en los últimos conflic-...iales. No ha habido grupo que no pretenda aprovechar la ...idad y lanzar los más diversos planteamientos: todos de ..., lamentablemente, ninguno con argumentos válidos ...ará salir de ésta situación que preocupa a todos.

...extraño que, especialmente los grupos políticos que no ...rado apoyo mayoritario, aprovechen éstas ocasiones. Lo ...es lamentable es que estos problemas hayan confirmado ...re los integrantes del mismo gobierno existan no sólo ...icciones sino un claro afán de buscar una proyección ...al, probablemente ante la eventualidad del futuro lide-...el partido oficialista. En algunos casos se ha comproba-...estas actitudes exponen, incluso, los planes de recu-...n económica a los que, hasta ahora, ha contribuído una ...rte de la ciudadanía boliviana.

...n áreas que se ocupan de determinados sectores, como ...de los educadores, o de los petroleros o mineros. Y, de ...con nuestras normas legales, los administradores de ...reas deberían buscar, imaginar, crear las soluciones ...das para sus sectores. Pero, en el último tiempo, se ha ...ina costumbre que algunos integrantes del Ejecutivo ...eñen funciones multifacéticas con consecuencias no ...beneficiosas. Ahí está el caso de los petroleros y el de ...stros.

...ayor problema está en que caen en contradicciones que ...en ser explicadas sino desde el afan de proyectarse in-...mente.

...ipo de conducta no pasa desaperciba para la opinión ...y no le hace bien a la administración política del país. ...eniente que se haga un análisis y una reflexión sobre ...ctitudes porque de la misma manera que es criticable ...unos grupos de oposición pretendan sacar provecho ...de situaciones difíciles para toda la comunidad, me-...bién censura la acción personalista de miembros del ...o.

...a PRESENCIA

Un grave problema de nuestra sociedad: el aborto

(Secretariado Nacional de Pastoral Social)

Tenemos que confesar inicialmente que la prevención del flagelo de abortos en Bolivia no tiene una planificación ni incipiente. La educación sexual tal vez abarca a una minoría pequeña de la sociedad y aún no se goza de una metodología eficaz. Lastimosamente no se cuenta con una entidad que pudiera dedicar sus esfuerzos orientando a la juventud sobre los peligros que trae consigo el aborto.

Posiblemente la mayoría de la población vive como aislada de este problema gravísimo, porque no lo ha sentido en carne propia en su esfera familiar. Sin embargo cuando se toma contacto con casos concretos de la vida, el espíritu se rebela y desea denunciar con fuerza y firmeza este crimen de lesa humanidad que clama al cielo.

¿Debemos echar el peso de la culpa a las autoridades? ¿O es fruto de una sociedad corrupta, insensible, que ha perdido los valores mínimamente humanos?

En la ciudad de La Paz, de acuerdo a estadísticas, se producen unos 15 abortos diarios. Quince crímenes impunes que absorbe la sociedad con demasiada tranquilidad.

Presentamos a continuación un caso concreto, ocurrido a una persona concreta y cuya repercusión ha quedado restringida por distintas circunstancias fácilmente comprensibles. Especialmente por los esfuerzos de los culpables.

D.J. de 16 años está en el colegio, cursando II Medio. Sus padres viven en un hogar bien constituido, con tres hijos, de los que D. es la mayor. El padre trabaja en un Banco y la madre con una amiga en una tienda de regalos; si bien su situación económica no es de gran abundancia, les permite vivir "decentemente".

Un día D. regresa del colegio muy indispuesta, con fiebre y un dolor de cabeza que "me va a volver loca", como le dice a su madre. La madre la acuesta y le da un té con dos aspirinas; al poco rato D. tiene un violento vómito. La señora llama a su esposo muy preocupada, el padre de D. pide permiso en la oficina y regresa a su casa. D. está peor, parece adormecida y apenas responde. Llaman a un médico; éste indica que de inmediato debe llevársela a una clínica o un hospital. Allí se piensa en una meningitis, y los análisis confirman el diagnóstico. D. está por horas peor. Se le administran antibióticos y se lleva a cabo todo el tratamiento necesario. Los médicos se preguntan cuál puede ser el origen de esta infección meníngea? No se encuentra ningún dato positivo. D. entra en coma. La enfermera que la atiende reporta "una secreción vaginal maloliente" al médico tratante. Este pide al colega ginecólogo un examen: se encuentra una infección uterina purulenta a causa de un probable aborto. Los médicos ven que D. no se podrá salvar. Pero ¿cómo poner a los padres en conocimiento del origen de la meningitis?. El médico tratante y el ginecólogo asumen la ingrata tarea: la madre pierde todo control y en su desesperación acusa a los médicos de calumnia e infamia. El Padre espera que los médicos logren tranquilizar un poco a la madre; sólo se consigue calmarla con un medicamento. "Yo conozco al muchacho con el que sale mi hija", dice el padre. "El debe saber qué ha sucedido". Al cabo de tres horas, D. muere.

D. y su enamorado, ¿habrán tenido algún conocimiento sobre sexualidad? ¿Sería este muchacho el que embarazó a D? ¿Quién aconsejaría a D. recurrir al aborto? ¿Quién lo practicaría? ¿Cuántos reproches se harán sus padres, se harán sus profesores, por no haberse dado cuenta, por no haberle dado la información necesaria para una sexualidad llevada adelante con responsabilidad? Pero este no es su problema. O sí?

La NOTA del día

Señor Presidente:

Contra todo lo previsto, el problema del magisterio tiende a agravarse; más por la acción de otras entidades - políticas especialmente - que por actitudes de los propios maestros en larga y penosa huelga.

Parece que S.E. está condenado a tener que intervenir más directamente en la solución de los problemas. Lo ideal sería que sus secretarios de Estado, en las carteras correspondientes, sean los que busquen y encuentren las soluciones; pero, los hechos muestran que las aristas son muy filas y que, cada quien lo intente, corre el riesgo de hacerse cortes, con los riesgos consiguientes.

La situación ha llegado - un poco y mucho - a extremos: radicalización de medidas con la adopción de actitudes que estarían "fuera de programa", esto en el campo de lo mucho; de lo poco, que habría una especie de resignación para que "todo pase" y, por cansancio, vuelva la calma.

Será bueno, señor Presidente, que usted instruya la deposición de intransigencias; ello no querrá decir que el gobierno esté débil o no tenga el derecho de evitar, por todos los medios, la repetición de políticas que reimplanten la hiperinflación y la anarquía.

De usted, respetuosamente

Santiago

Día mundial del anciano

Por Mons. Armando Gutiérrez Granier

El 5 de junio fue fundada la Sociedad Boliviana de Gerontología, presidida por el Dr. Ricardo Castañón G.

Era una obra necesaria para ocuparse de los problemas de la Ancianidad, tan descuidada en nuestro medio. Gerontología significa ciencia de la ancianidad o tercera edad, de la que mucho se habla pero por la cual tan poco se hace.

Con objeto de servirla se realizará la Semana del Anciano, del 24 al 28 del presente mes, que culminará el día 26 con un programa especial, con actividades que vendrán a llenar el vacío que rodea a este grupo importante de nuestra sociedad.

La Sociedad Boliviana de Gerontología ha publicado en eta ocasión una carta de salutación al Anciano que han firmado numerosas personas e Instituciones como expresión de aprecio a esta gran obra social. Entre ellas, la Iglesia Católica, interesada en el fomento del servicio a la Ancianidad y con el propósito de aliviar su situación.

Sabido es que existen en nuestro ambiente obras de servicio a la ancianidad y al anciano, muy meritorias por cierto, pero todavía insuficientes, tales como el Hogar de San Ramón.

En el día mundial del Anciano le rendimos nuestro homenaje muy sincero, deseando que esta fecha sea un sevicio a la medida de nuestras posibilidades, tanto materiales como morales. Para quien suscribe, es una satisfacción pertenecer y servir a esta obra de servicio al Anciano.

El miembro de la llamada Tercera Edad es un ser digno de nuestro aprecio y respeto. Es el portador en nuestra sociedad de los valores culturales, científicos y morales dignos de nuestra gratitud.

No puede, por estos y otros motivos, quedar marginado de la vida social. El anciano puede seguir sirviendo a la sociedad a la medida de sus fuerzas. Tiene un acerbo cultural digno de respeto y de fomento.

Por eso el día 26 hacemos llegar a los ancianos-a todos ellos-nuestro homenaje, unidos a la Sociedad Boliviana de Gerontología, como uno de sus miembros, con el afecto que merece cada uno de ellos. Deseamos que ese día, y todos los de su vida lo pasen todo lo felices que sea posible, con las limitaciones propias de su especial existencia, olvidando la tristeza que caracteriza generalmente a la Tercera Edad.

Nos proponemos, a partir de este día y de esa Semana, dedicar parte de nuesto tiempo a mejorar la situación del Anciano, en sus hogares y en las instituciones que se dedican a su servicio: los hogares varios que en nuestra sociedad existen.

Educación e inteligencia

Por Fernando Castro Reynolds

La "inteligencia", por su íntima relación con el cerebro ha sido siempre objeto de estudio por científicos de diversas disciplinas a lo largo de la historia de la humanidad.

Las INVESTIGACIONES más serias, empezando por Galton, quién escogió una visión evolucionista (influido por su primo Charles Darwin) para enfocar sus estudios sobre la inteligencia, continuando con Charles Spearman quien propulsó la teoría de que la inteligencia podría manifestarse a través de varios factores, concibiendo un factor general o factor G, como una energía o poder que nutría todo el sistema nervioso; pasando por Alfred Binet, quien a través de sus famosos tests llegó a expresar que "inteligencia es lo que miden mis tests", para concluir con Jean Piaget y el ruso A. Vigostky, cuyas investigaciones han comenzado a influir notablemente sobre el pensamiento de los investigadores cognoscitivos actuales; no han logrado definir a satisfacción la palabra inteligencia, ni su contenido.

Lo que no admite duda, es que todos los seres humanos llegamos al mundo con el mismo "paquete" de potencialidades, con la misma capacidad de ser inteligentes al margen de aquellos que nacieron con limitaciones físicas y de otra índole. Básicamente, entonces, todo sistema educativo tiene como función fundamental el coadyuvar a la explotación y desarrollo de esas potenciales buscando una formación integral en el individuo que implique el uso racional de todos los medios posibles tanto en el aula y fuera de ella para brindar al educando la oportunidad de tener una visión objetiva desde el punto de vista ontológico y axiológico de sí mismo y de sus semejantes.

El carácter antitético de lo que significa el desarrollo de la inteligencia y los resultados a los que llega nuestro sistema educativo, permiten juzgar el ser o no ser inteligente dentro y fuera del aula a partir de criterios anacrónicos tales como que el mejor alumno es aquel que siempre cumple con sus deberes escolares y todo lo que le mande a realizar el profesor, el que tiene su cuaderno limpio y bien forrado, y lo que es mejor, el que siempre está callado y no molesta; por el contrario, aquel que generalmente no cumple con sus deberes escolares y que siempre está molestando es considerado un mal alumno, el "burro" de la clase. Y es que tradicionalmente, el currículo escolar no está diseñado para impulsar el desarrollo de las potencialidades de los alumnos, más, por el contrario, tiende a debilitar y hasta eliminar algunas de estas capacidades debido a que se hace más énfasis en la simple transmisión de información descuidando estrategias que tiendan a un mejor funcionamiento de los procesos cognoscitivos. Basta ver los resultados, el bachiller está muy lejos de haber desarrollado sus potencialidades en el grado que le corresponde a un muchacho de su edad.

Transnacionales europeas invierten en Latinoamérica

Por Tito Drago- (Especial de IPS)

MADRID.- Ochenta por ciento de las compañías transnacionales Europeas (CTN) tienen inversiones en América Latina, según una investigación realizada por una empresa consultora suiza.

IPS tuvo acceso a un resumen de la investigación, que fue presentada el mes pasado a una reunión de expertos, organizada en Madrid por el Sistema Económico Latinoamericano (SELA), el Instituto de Cooperación Iberoamericana (ICI) de España y la Fundación Friedrich Ebert, de Alemania Federal.

El trabajo fue elaborado en base a encuestas a cien de las mayores CTN con sede en España y entrevistas directas a ejecutivos de las diez mayores de ellas, por lo que refleja los puntos de vista de ese sector empresarial, en particular cuando se presentan objeciones a las nacionalizaciones en América Latina.

Las CTN invierten en América Latina por razones de mercado, para competir dentro de la región y no para obtener diferencias de costos favorables en las empresas de mano de obra intensiva, ya que los ejecutivos dijeron encontrar poca diferencia en el costo de la mano de obra.

Otro factor tenido en cuenta para decidir inversiones en aquellas regiones la abundancia de recursos naturales.

Las inversiones adquieren diversas formas legales según el tipo de actividades, las regulaciones en el país anfitrión y los proyectos de inversión de la empresa, sólo algunas prefieren las subsidiarias al cien por ciento.

Las industrias orientadas hacia el consumo prefieren tener un socio local familiarizado con el mercado que, además, "les ayuda a dar una imagen nacional", señala el documento.

"Puede afirmarse, en general, que los inversionistas de la Comunidad Europea (CE) no establecen sus empresas desde cero, sino que adquieren parcial o totalmente negocios ya establecidos".

El informe subraya que la concentración regional de la inversión CE en América Latina es muy pronunciada: Brasil acaparó la mayor parte "debido a la dimensión de su mercado interno, su estructura industrial más equilibrada y el mayor dinamismo de su desarrollo económico". Le siguen Argentina y México.

Las CTN juegan un papel principal en los sectores dinámicos modernos, en los que los adelantos técnicos se realizan más rápido, en especial en las industrias química, de metales básicos e ingeniería y en la industrial automotriz.

La investigación añade que las CTN que operan en América Latina producen el mismo tipo de productos, "aunque frecuentemente una gama reducida de productos", que en Europa aplican la misma tecnología, "porque el estado de la tecnología es universal y porque la fuente competencia dentro de América Latina exige la aplicación de la más moderna".

Los inversionistas de la CE dicen que América Latina es "un lugar interesante pero no fácil donde invertir y hacer negocios". Citan como inconvenientes la menor estabilidad de la región en relación con otras épocas y el temor a las nacionalizaciones.

Como punto "sumamente positivo" destacan "el gran potencial de su gente y la disponibilidad de mano de obra especializada" además "se aprecia en sumo grado el potencial económico de la región".

Sin embargo, el futuro de la inversión europea en América Latina dista de ser promisorio. Uno de los factores que influye es el alto grado de desempleo existente en Europa.

Por esa razón social, "las decisiones de inversión directa en el exterior ya no quedan por completo en manos de la gerencia, sino que ésta también tiene que respetar los puntos de vista de gobiernos y sindicatos de trabajadores, que desean mantener las relaciones en casa".

Otro factor señalado por los encuestados es "la irresolución de los inversionistas de la CE acerca de las perspectivas y potenciales fuera de Europa y de los Estados Unidos, que han probado ser centros tradicionales de actividades económicas para muchas CTN".

Por todo ello, el énfasis de la inversión europea en América Latina "no está puesto sobre la expansión sino sobre la consolidación", manifestando una actitud positiva respecto de su permanencia en la región.

Doble tributación

...ector:

...profesional independiente ...años de experiencia, ...medio del periódico de su ...ión, demarido la atención ...mismo Señor Ministro de ...do sobre los siguientes

...TACION DEL ONCE POR ...manifiesto mi conformidad ...puesto del 10% en el ... y el uno por ciento ...el formulario 156, total

...E TRIBUTACION: Consulté ...a Renta Interna sobre la ...dación de pagos por ...compras de consumos con ...143 y me enfrento con de ...realidad de que -además ...ación formularios 143 y 156- ...ción de tributar ...formulario 71 cada ...ugo reducir el tributo a ...con detalle de También es ...ormulario 84: o sea una du-...tributo por el mismo con-...ervicios profesionales Pres-...impuesto total teórico del ...del 11% del punto "1 ...ro creemos de que la Ley debe ser ...empleados de la Renta se justa y factible.

esfuérzan por hacerle comprender a uno que no hay duplicación, el 21% total aparece como cruda e inexorable realidad.

3 FACTURAS DE CONSUMOS EN FORMULARIO 84: Momentáneamente estas facturas pueden reducir el pago del tributo total. Pero precisamente por la crisis, los ingresos no alcanzan ni para los gastos indispensables de una mínima canasta familiar y, por tanto, no hay disponibilidad presupuestaria para compras y en general no habrán facturas. Por tanto las facturas personalmente no me interesan. El control de su emisión puede fácilmente efectuarse por computadoras de la Renta Interna. Pero si me parece injusto que el impuesto exceda el 11% del punto "1," por lo menos para ingresos relativamente bajos. A partir de por ejemplo un mil bolivianos de ingreso mensual puede elevarse gradualmente el porcentaje del tributo con la lógica de a mayor ingreso mayor tributo, como era el impuesto Personal a la Renta en lustros anteriores. personas de la clase media que todo parecen soportarlo sin decir nada ante la afirmación de que "la Ley es la Ley";

4 POSIBLE SIMPLIFICACION DE PAGOS DE TRIBUTOS: Con independencia de las facuras de consumos:

4.1. En el caso concreto de Servicios Prestados, podría tributarse el 11% del Punto "1," cambiando el 10 al 11 % en formulario 143.

4.2. Servicios prestados con reducidos ingresos podrían tributar en el régimen Simplificado cada dos meses, con una simple ampliación adecuada de las disposiciones reglamentarias.

4.3. Lo que habíamos entendido de que un Profesional Independiente podría tributar el 11 % realmente cada tres meses en un solo formulario similar, pero diferente al actual "71".

En los tres subpuntos anteriores, sin ninguna obligación adicional con otros formularios, por el mismo concepto de Servicios Prestados.

5. SOLICITUD: Con el mayor respeto ruego al Señor Ministro de Planificación quiera considerar las anteriores puntualizaciones.

Atentamente:

Ing. Jaime Baptista Córdova
C.I. 580226 Or.

Dios nos habla cada día

El mandamiento más importante

Los fariseos vieron cómo Jesús había dejado callados a los saduceos y se pusieron de acuerdo para juntarse con él. Uno de ellos, un maestro de la Ley, trató de averiguar su parecer con ésta pregunta: Maestro, ¿cuál es el mandamiento más importante de la Ley?

Jesús le respondió: "Amarás al Señor tu Dios con todo tu corazón, con toda tu alma y con toda tu mente. Este es el primero y el más importante de los mandamientos. Pero hay otro semejante a éste: Amarás a tu prójimo como a tí mismo. Toda la Ley y los Profetas se fundamentan en estos dos mandamientos (Mt. 22, 34-40).

REFLEXIONEMOS JUNTOS

He aquí el gran desafío para quienes decidimos seguir a Jesús. El compromiso implica dar muestras claras de lo que decimos ser. En lo personal tenemos el compromiso de ser fieles a Dios. Y esa fidelidad debe demostrarse ante quienes nos rodean.

Posición de Venezuela y Colombia en torno a su litigio limítrofe

RESCATE.- Un trabajador de rescate desciende de un helicóptero con una niña que resultó herida al derrumbarse un puente de Los Alpes franceses cerca de aquí, hecho en que murió un turista y otros 20 sufrieron lesiones (Chamonix, Francia, Radiofoto AP).-

POR EMILIO CRESPO

CARACAS, 20 (EFE).- La crisis de Colombia y Venezuela por sus límites marítimos en el Caribe se ha trasladado a la diplomacia y mientras Bogotá plantea el problema en el plano internacional Caracas se esfuerza por mantenerlo a nivel bilateral.

Ambos países han protagonizado en las dos últimas semanas una escalada de tensiones por la presencia de sus barcos de guerra en una zona en litigio del Golfo de Venezuela y pugnan ahora por la defensa de sus tesis ante países amigos e instituciones regionales.

La crisis militar quedó superada con la retirada, temporal según Bogotá, de los barcos colombianos de aguas que ambos países reclaman y no han podido delimitar desde el siglo pasado, pero las relaciones bilaterales siguen tensas y las posturas de cada parte muy distantes.

Colombia pidió que mañana (hoy) se celebre una sesión extraordinaria de la Asamblea de Estados Americanos (OEA) en Washington para informar sobre la situación en el Golfo.

Venezuela no ve con buenos ojos la convocatoria porque se ha opuesto a la intervención de instancias internacionales en el problema e insiste en que debe solucionarse mediante conversaciones binacionales.

El gobierno colombiano ha insistido en que se reanuden esas negociaciones cuanto antes, pero el presidente de Venezuela, Jaime Lusinchi, dio a entender que su país no quiere abrir por el momento un diálogo que considera "presionado" por el país vecino.

Colombia y Venezuela, que han sido destacados mediadores en la crisis centroamericana y ante otros problemas continentales, se han convertido ahora en blanco de numerosas llamadas de presidentes y dirigentes de países amigos que les invitan al diálogo y la solución pacífica de sus diferencias.

Ante la gravedad de las tensiones han ofrecido su mediación y han llamado al diálogo la OEA, los presidentes de Brasil, México y Argentina, los cancilleres de este país y de Uruguay, la Iglesia Católica Colombia, el Congreso ecuatoriano, el Departamento de Estado Norteamericano y altos funcionarios de la ONU, entre otros.

El conflicto entre Colombia y Venezuela se ha convertido además en un molesto telón de fondo para la reunión de trece cancilleres latinoamericanos que se celebrará este fin de semana en Caracas con el propósito de estudiar la situación centroamericana.

El enfrentamiento entre dos de los miembros de Contadora, que ha puesto en duda la presencia en Caracas del canciller colombiano Julio Londoño, parece sin embargo lo suficientemente preocupante como robarle buena parte del protagonismo de la reunión a la convulsa Centroamérica.

Las circunstancias parecen oponerse así al bilateralismo que Venezuela se esfuerza por mantener en el problema y favorecen su consideración en ámbitos internacionales, como está impulsando Colombia.

Los venezolanos se oponen categóricamente a que la cuestión de límites se someta al arbitrio de foros o instituciones internacionales y muchos políticos acusan a Colombia de pretender forzar un aparente agotamiento de las instancias bilaterales para llevar el tema al tribunal internacional de La Haya.

Colombia por su parte se queja de que Venezuela haya rehusado varias veces reanudar las negociaciones suspendidas hace siete años por decisión de Caracas cuando se había alcanzado una hipótesis de delimitación.

La explicación de la reticencia venezolana para volver a negociar es, según diplomáticos latinoamericanos, la gran sensibilidad nacionalista de los venezolanos hacia "su" Golfo y el sentir unánime del país de que en las sucesivas negociaciones de este siglo y del pasado Caracas salió siempre perjudicada.

El presidente Lusinchi dijo además que las conversaciones con Colombia deben abarcar los otros problemas bilaterales, entre los que se suponen el tráfico de drogas, la inmigración ilegal, las incursiones guerrilleras y, temen algunos políticos colombianos, las fronteras terrestres.

TEMOR DE PERDER LA VIDA.- Apiñados en el piso de tierra de la vi madera perteneciente a la hermana Lillian en la ciudad fronteriza de Pedro niños haitianos que huyeron de su país guiados por tres misioneros norteam por temor a perder a vida (Santo Domingo, Radiofoto AP).-

Máxima tensión en la zona del Golfo Persa

Barcos soviéticos e iraníes observan paso de convoy kuwai

POR JUAN MARIA CALVO

NICOSIA, 20 (EFE).- El mal tiempo dificulta el avance del convoy de petroleros kuwaitíes y las tareas de búsqueda de minas, mientras aumenta la escolta norteamericana y se informa de nuevos registros de barcos por parte de unidades iraníes.

La tensión en la zona es máxima, pues barcos iraníes y soviéticos observan el avance del tercer convoy escoltado por buques de Estados Unidos, que hoy pasó a la altura de Baharain.

Contando con el portahelicópteros "Guadalcanal", son ya seis los metaneros "Gas Prince" y "Gas Queen", en unas condiciones climatológicas, muy difíciles y una visibilidad que se reduce a poco más de un kilómetro.

Radio Bahrein informó hoy de que una patrullera irani registró ayer un carguero con bandera yugoslava, por si llevaba armas para Irak, tras realizar unos disparos de advertencia.

Un día antes, mientras el convoy se adentraba en el estrecho de Ormuz, el carguero noruego "Osco Sierra", con bandera liberiana, recibió el impacto de dos misiles en la zona del estrecho donde habitualmente los iraníes detienen buques para inspeccionarlos en su camino ascendente, aunque Teherán negó haberlo atacado.

Irán anunció hoy que ya ha ter operación de limpieza de mina Estrecho de Ormuz, que da paso Pérsico, por encima de los 25 grad norte en el mar de Omán, u dragaminas, helicóperos y bu especializados.

Un comunicado militar publi en Teherán afirma que durante los de limpieza de minas se des cuatro artefactos, que hicieron ex entre 12 y 20 kilómetros de la cost al puertó de Jor Fakan, en los Arabes Unidos.

En esa zona chocaron con semana pasada el petrolero Caribbean" y el carguero "Anita" hundió, pereciendo seis de s tripulantes.

Irán pidió permiso para lim zona de minas, pero los rechazaron el ofrecimiento de Teherá

Los buenos que forman el navegan en fila, excepto uno de hacen de escolta, siguiendo "un trazada por los helicópteros "Sea S supuestamente limpia de minas.

Perú establece nuevo régimen para corresponsales de prensa

LIMA, 20 (EFE).- El gobierno peruano, mediante un decreto presidencial, estableció hoy el primer régimen especial que existe en este país suramericano para los corresponsales extranjeros de prensa.

El ejecutivo peruano reconoció "las dificultades" que los corresponsales tienen en Perú debido a la inexistencia de una norma específica.

El decreto, aprobado recientemente por el Consejo de Ministros y publicado hoy en el boletín oficial "El Peruano", establece una visa especial de periodista, cuyo otorgamiento implica la concesión de importantes exoneraciones.

Hasta ahora los corresponsales extranjeros debían acogerse a una "visa de negocios" para obtener el permiso de residencia temporal, luego de complejos y demorados trámites ante las autoridades de inmigración del ministerio del interior.

Periodistas extranjeros que desde Lima cubren la información de otros países periféricos tenían dificultades debido a que la legislación peruana condicionaba la salida de los corresponsales a un permiso específico, vinculado al pago del impuesto general a la renta, cuyo trámite se demoraba al menos tres días.

El nuevo régimen especial deja en libertad a los corresponsales para viajar y los coloca exclusivamente bajo el control del Ministerio de Relaciones Exteriores en todo lo que se refiere a la visa especial, credencial y documento de identidad personal y para sus familiares.

EMPRESA NACIONAL DE FERROCARRILES

La EMPRESA NACIONAL DE FERROCARRILES con el objeto de ofrecer una mejor presentación a sus espacios libres en los andenes de las estaciones La Paz y Cochabamba, invita a las firmas especializadas y agencias de publicidad que tengan interés en colocar letreros luminosos comerciales en ambos andenes, de acuerdo a dimensiones y características que se explicarán en La Paz Of. Gerencia Comercial y en Cochabamba en las oficinas del Promotor Comercial de ENFE.

Los interesados deberán hacer conocer sus ofertas a las oficinas indicadas hasta Hs. 18:00 del 31 de agosto de 1987.

LA EMPRESA

EX. ALUMNOS DEL COLEGIO FRANCO BOLIVIANO

La Asociación de padres de Familia del Colegio Franco Boliviano, invita a los ex-alumnos del Colegio, a la reunión que se realizará el día 22 del presente mes a horas 11 a.m., en las dependencias del Colegio, con objeto de fundar la Asociación de Ex-alumnos.

La Paz, agosto de 1987
La Asociación.

058-1-8-9

Mantenga su empresa creciendo . . .

con la nueva y expandible Macintosh SE

Info Comp™/COIMEX GENERAL LTDA
Sistemas de Edición Electrónica • Ingeniería de Sistemas
Pasaje Jáuregui 2248
Tel: 359335 • 329174
Casilla 21780
TLX: 3534 COIMEX BV
La Paz, Bolivia

Distribuidor y Representante Autorizado

CORPORACION REGIONAL DE DESARROLLO DE LA PAZ

INVITACION Nº 10/87

CORDEPAZ, invita a todas las empresas legalmente establecidas para la provisión de Calamina y Clavos para la construcción de las Aldeas Demostrativas, Escuelas Rurales, posta Médica y viviendas básicas; en los programas de la Corporación de acuerdo a las siguientes medidas:

DESCRIPCION	CANTIDAD
Calamina Nº 28 de 1.80 m.	646
Calamina Nº 28 de 2 x 1	60
Calamina Nº 28 de 3m.	386
Calamina Nº 28 de 2 x 15m.	90
Calamina Nº 28 de 240m.	86
Clavos p/calamina	215

Las ofertas deberán ser enviadas a la Gerencia Administrativa, hasta el día miércoles 26 del mes en curso, en el Edificio Santa Isabel, Bloque "A", 2º Mezzanine.

La Paz, agosto 20 de 1987

Dr. DAEN Carlos Zaconeta Iturri
GERENTE ADMINISTRATIVO
CORDEPAZ

UNIVERSIDAD MAYOR DE SAN ANDRES
FACULTAD DE CIENCIAS ECONOMIC Y FINANCIERAS
CARRERA DE AUDITORIA
COMUNICADO

RR.P

La Dirección de la Carrera de Auditoría comunica a los bachilleres pre-inscritos que, las inscripciones en la Carrera se efec partir del día jueves 20 conforme al rol que se indica a continuac

INSCRIPCIONES EN LA CARRERA:

Día 21/8/87	Del Nº 7066	al Nº 7130
Día 24/8/87	Del Nº 7131	al Nº 7195
Día 25/8/87	Del Nº 7196	al Nº 7260
Día 26/8/87	Del Nº 7261	al Nº 7325
Día 27/8/87	Del Nº 7326	al Nº 7390
Día 28/8/87	Del Nº 7391	al Nº 7455
Día 31/8/87	Del Nº 7456	al Nº 7520

REQUISITOS

1. Título de bachiller original y/o legalizado
2. Partida de nacimiento con sello seco
3. Fotocopia de Carnet de Identidad
4. Postulantes que trabajan Certificado de Trabajo, Carnet de Social y última Papeleta de Pago.
5. Presentación de Papeleta de Pre-Inscripción

Con estos documentos podrán inscribirse al primer curso profes la Carrera, cuya recepción se hará en la Secretaría de la Carrera.

ACTUALIDAD INTERNACIONAL

La larga crisis de la deuda del tercer mundo

CARL HARTMAN

ASHINGTON, 20 (AP).- Hoy se cumplieron seis
desde que Brasil suspendió todos los pagos de
66.000 millones de dólares de su deuda
externa, fecha que podría abrir una nueva
en la larga crisis sobre el endeudamiento de los
del Tercer Mundo que supera el billón de

estalo empezó el 20 de agosto de 1982 -jus-
se cumplen cinco años hoy - cuando
anunció que no podría seguir pagando sus
. Brasil es el mayor deudor del Tercer
con más de 110.000 millones de dólares en
, y México le sigue con 101.000 millones de

países pobres dicen que necesitan más
de parte de los países ricos para inversiones
ducan más bienes, creen nuevos puestos de
y los saquen de la pobreza a sus pueblos. En
intercambio neto de capitales, estos
o lo están recibiendo, sino que el dinero va
rección contraria. Unos 30.000 millones de
anuales salen de países del Tercer Mundo
los países ricos, de acuerdo con Richard
, vicepresidente del Consejo de Desarrollo
nal, un grupo de estudio privado.
flujo de capital se debe principalmente al
intereses de los países pobres por su deuda
, por los precios bajos de las materias
que producen y por las barreras
nistas que han establecido los países
s industriales contra los bienes que
vender los países pobres. Este flujo es
el dinero que les llega en forma de ayuda,
s, inversiones y pagos por exportaciones.
lo un país deja de pagar los intereses de su
r más de seis mes, los supervisores de los
norteamericanos pueden clasificar los
s como "valor disminuido" (value
Esto ha sido hecho con varios países
lonia, Zaire, BOLIVIA, Perú, Liberia,
y Sudán. Esta medida es adoptada por el
de Revisión y Evaluación de Países (CREP)
gencia del gobierno de Estados Unidos.
adopta esta medida con Brasil podría
bancos norteamericanos, que son
de unos 23.000 millones de dólares de la
nalidad, a establecer reservas adicionales
rir posibles pérdidas. Estas nuevas
podrían ser adicionales a las que los
s bancos ya han establecido por
propia.
no alentaría a los bancos a prestar los
nes de dólares que Brasil está pidiendo
créditos para este y el próximo año", dijo
o, que pidió no ser identificado.
se reunirá en octubre, a puertas cerradas
costumbre. Sus determinaciones no son
s, pero se las comunican directamente a
s, para no avergonzar a los gobiernos

dé podría determinar no degradar los
asificños si encuentra que el gobierno del
José Sarney tiene perspectivas para
pago de los intereses.

Analizan situación legal de militares rebeldes argentinos

BUENOS AIRES, 20 (EFE).- El jefe del estado mayor general del Ejército, José Caridi, inició hoy el análisis, con los mandos superiores de la institución, de la situación legal del personal que participó en la rebelión de Semana Santa, reveló la agencia local Diarios y Noticias.

En el encuentro, con la asistencia de los generales y coroneles más antiguos con mando en todo el país, se abordará también el tema de los militares comprometidos en causas por violaciones a los derechos humanos durante el último gobierno militar.

En relación a las deliberaciones de hoy pudo saberse que los comandantes de cuerpo, el director general de institutos militares y el inspector general del Ejército, expondrán en primer término la situación en sus respectivas jurisdicciones.

A continuación lo harán los titulares de las distintas jefaturas quienes informarán a sus mandos sobre el estado en que se encuentran sus áreas de mando.

En mítines populares

Alan García defiende ley de nacionalización de la banca

LIMA, 20 (EFE).- El presidente de Perú, Alan García, reinició anoche una serie de discursos ante manifestaciones populares, en defensa de la ley de nacionalización del sistema financiero y bancario, y reiteró que el gobierno no dará "ni un paso atrás" en su decisión.

El gobernante peruano presidió un mitin en la avenida principal del populoso distrito limeño de Comas, donde explicó al pueblo el significado de la nacionalización frente a la fuerte campaña en contra del proyecto.

Alan García subrayó ante miles de pobladores de Comas que lo que el necesitaba era "la voluntad y el compromiso de todos los peruanos" y que había llegado allí para pedir su fe en busca de la transformación del país.

Señaló que su decisión de nacionalizar el sistema financiero y bancario estaba orientada a poner fin al imperio financiero de cuatro grupos económicos y para que los bancos sean del pueblo y que no sólo sirvan a unas cuantas empresas.

"El banco es incompatible con la justicia social", subrayó Alan García en su alocución, tras considerar que los banqueros utilizan el ahorro del pueblo "para hacer más ricos a los ricos".

Calificó a los banqueros como especuladores que no producen, sino que "viven del dinero de los otros" y que lo usan para darse préstamos ellos mismos o a las empresas que dependen de ellos.

Dijo que cuando su gobierno decidió presentar el proyecto de ley de nacionalización, que ya ha sido aprobado en la Cámara de Diputados y se encuentra en comisiones del Senado, sabía que se iba a enfrentar "a los más grandes poderes económicos, a los más grandes imperios de la soberbia y el dinero".

Dijo que las posturas contraídas al proyecto que se manifestaban profusamente en diversos medios de comunicación eran una muestra del poder económico de los banqueros.

Alan García tiene previsto para hoy, presidir dos manifestaciones en los distritos limeños de Surquillo y San Juan de Miraflores.

Campesina dio a luz su hijo número 32

BUENOS AIRES, 20 (EFE).- María Benita Olivera, una campesina argentina de 49 años, ha dado a luz su hijo número 32, un varón que pesó al nacer tres kilos y 350 gramos.

María Benita, de rostro y cuerpo prematuramente envejecidos por el duro trabajo en el campo y el número de partos, será dada hoy de alta tras permanecer dos días en el hospital.

Esta campesina de origen alemán, que llegó a Argentina cuando tenía tres años, tuvo 25 hijos de su primer marido, y siete más de su segundo y actual esposo, con el que vive en la localidad de Cochagual, a unos 1.200 kilómetros al noroeste de Buenos Aires.

Su primer parto se produjo cuando contaba 13 años de edad. Entonces dio a luz trillizas, y posteriormente tuvo dos alumbramientos de mellizos.

AMERICA LATINA

Paros dejan víctimas en Ecuador

QUITO, 20 (AP).- Sucesivos paros en tres provincias ecuatorianas han dejado un saldo en enfrentamientos entre pobladores de una persona muerta, seis heridos y una veintena de detenidos, según fuentes oficiales. Luis Narvaes murió de un balazo durante un enfrentamiento entre pobladores de la provincia austral de Canar, a 400 kilómetros de esta capital. El incidente se originó cuando un grupo de pobladores intentó despejar barricadas puestas por moradores de la parroquia El Tambo, que paralizaron el tránsito de vehículos entre la provincia de Canar y Guayas, cuya capital es Guayaquil.

Rechazan discurso de Lusinchi

BOGOTA, 20 (EFE).- Políticos colombianos pidieron hoy una solución pacífica del contenciosos con Venezuela por la delimitación fronteriza de una zona marítima del Caribe y rechazaron, por "desapacible" o "camorrista", el último mensaje del presidente venezolano, Jaime Lusinchi. César Pérez, presidente de la Cámara de Representantes, declaró que el discurso del mandatario venezolano fue desapacible, descortés y sin relación con la prudencia que debe mantener un jefe de estado. La Cámara está reunida hoy en sesión secreta con los ministros de relaciones exteriores y de defensa, Julio Londoño y Rafael Samudio, para analizar la actual situación y las perspectivas para la solución de dicho diferendo.

Misteriosa muerte de preso chileno

SANTIAGO DE CHILE, 20 (EFE).- Un ciudadano chileno, procesado por la Fiscalía Militar, y calificado de preso político por dirigentes de Comité de Defensa de los derechos del Pueblo (CODEPU), fue hallado muerto hoy en la cárcel de Valparaíso. El fallecido, identificado como Rigoberto Pizarro Peña, estaba procesado por infracciones a la ley sobre control de armas y explosivos. Todavía no hay una versión oficial sobre lo ocurrido. Pizarro Peña se encontraba detenido en la misma cárcel desde donde la semana pasada se fugaron cuatro presos, entre ellos dos acusados de estar involucrados en el atentado contra el general Augusto Pinochet ocurrido el 7 de septiembre de 1986.

Perú: Muertos en emboscada

LIMA, 20 (AP).- Tres oficiales murieron en una emboscada contra el ómnibus en que iban y en un choque con narcotraficantes fueron abatidos otro oficial y un sargento de la Guardia Civil, informó el Ministerio del Interior. Ambos incidentes ocurrieron el martes por la noche, y en el segundo enfrentamiento los "delincuentes (huyeron) llevándose consigo sus muertos y heridos en número no precisado", dijo el informe. El primer episodio se produjo en la carretera entre las ciudades de Huánuco, a 300 kilómetros al nordeste de aquí, y Pucallpa, en plena selva, a 575 kilómetros también al nordeste. El ómnibus de una empresa privada en que un grupo de oficiales volvía a Pucallpa fue atacado por "supuestos delincuentes", que dieron muerte a tres pasajeros, se indicó.

Impuesto para pasar a Haití

SANTO DOMINGO, 20 (EFE).- El presidente dominicano, Joaquín Balaguer, dispuso a partir de hoy quienes crucen la frontera de su país con Haití por tierra paguen un impuesto, de 15 pesos los nativos o residentes y de 10 dólares los extranjeros.

Corte de La Haya da por cerrado el caso Nicaragua-Costa Rica

LA HAYA, 20 (AP).- La corte internacional de Justicia canceló hoy, en respuesta a una petición formulada al respecto por Nicaragua, el procedimiento incoado con motivo de la queja presentada por ese país contra Costa Rica, al que Managua había acusado de permitir bases rebeldes antisandinistas en su territorio, reveló hoy una vocera del tribunal.

El presidente de la Corte, Nagendra Singh, de la India, registró la cancelación del procedimiento" iniciado con motivo de la queja de Nicaragua del 28 de julio de 1986, según la vocera, que pidió no ser identificada en línea con la práctica del tribunal.

Nicaragua comunicó anteriormente este mes al tribunal que deseaba desistir del caso contra Costa Rica a raíz de un acuerdo preliminar de paz firmado el 7 de agosto por los presidente de esos dos países, así como de Honduras, El Salvador y Guatemala.

El acuerdo en cuestión contempla entre otras cosas un cese al fuego en América Central en un plazo de 90 días, prohibición de que se utilice el territorio de cualquier país centroamericano para efectuar ataques rebeldes contra otro de la región y el cese de toda la ayuda militar extranjera a la región.

En virtud de las normas del tribunal, el procedimiento iniciado en un caso sólo puede ser detenido por acuerdo entre ambas partes, Costa Rica notificó a la Corte haber aceptado el pedido de Nicaragua anteriormente esta semana, de acuerdo con la vocera, que se negó a divulgar el contenido de la aceptación costarricense.

Piloto pudo haber evitado accidente fatal de Detroit

ROMULUS, MICHIGAN, EE.UU., 20 (AP).- Los tripulantes del vuelo 255 de la empresa Northwest pudieron haber evitado el despegar si un sistema de advertencia los hubiera alertado de que los aleRones del avión se hallaban en posición incorrecta, antes del accidente que mató el domingo a 158 personas, dijo hoy un funcionario federal.

El sistema de advertencia debió haber estado funcionando mientras que la nave incrementaba su fuerza antes del despegue en el aeropuerto metropolitano de Detroit, dijo John Lauber, miembro de la Junta de Seguridad de Transporte Nacional.

Ex-agente de la DINA dice que en Chile se tortura a los niños

BOON, 20 (EFE).- Ingrid Olderock Bernhard, ex agente de la antigua Central de Inteligencia Chilena "DINA", afirmó hoy ante las cámaras de la televisión alemana federal que "en Chile se tortura también a los niños para arrancar una confesión a sus padres".

Ingrid Olderock, alias "La Gorda" dijo que había trabajado durante ocho años para distintas secciones de los servicios secretos chilenos con el gobierno del general Augusto Pinochet.

Agregó que, durante ese período, "Trabajé para la DINA en diferentes departamentos, algunos de los cuales eran utilizados para interrogar a los prisioneros, que eran torturados de una forma macabra".

La ex agente chilena señaló que "también eran torturados niños pequeños a los que se les vendaban los ojos. Niños de cinco a diez años que eran golpeados para impresionar a sus padres y forzarlos a hablar".

Los detenidos "eran acusados de ser terroristas o pertenecer a partidos de izquierda y de haber escondido armas que nosotros, los militares, habíamos colocado previamente en sus propios hogares".

Ingrid Olderock Bernhard rechazó haber participado personalmente en la tortura de prisioneros en Chile y dijo estar dispuesta a presentarse ante un tribunal alemán federal para defenderse de las acusaciones contra su persona.

gas Llosa cree que Perú hacia el totalitarismo

20 (EFE).- El
uano Mario
cree que en su
a la elección
estado de-
uno de tipo
señala que la
e la banca
"una corrup-
ada" o a
ón de la vida

ntrevista que
diario español
argas Llosa,
ortavoz de la
stalización e

A ALEGRIA
LIBRE
OGAS

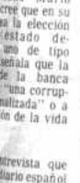

la banca propuesta por el gobierno, insiste en que ésta puede poner en peligro la democracia en Perú.

El escritor precisa que desde 1979 en Perú se ha dado un consenso amplio de aceptación de las reglas democráticas y "ahora esta realidad comienza a resquebrajarse, hay un sentimiento de zozobra, y los peruanos perciben que lo que está en juego es vivir en democracia o en un sistema totalitario".

Para Vargas Llosa "la gravedad de la medida nacionalizadora va más allá de lo económico, ya que no sólo afecta a la banca privada, sino a las compañías de seguros, que tienen por ley paquetes de acciones en empresas", por lo que los tentáculos del gobierno van a cumplir un papel hegemónico, que le permitirá un control del crédito "que no es sino la estatización solapada de la vida económica".

El panorama que el escritor describe incluye "el desbarajuste y el caos que van a traer grandes problemas de desabastecimiento y nuevos pasos radicales del régimen: Nuevas confiscaciones y estatificaciones de un modelo comunista bastante anticuado, ya que hoy los comunistas buscan abrirse mercados".

Insiste en que no es un político "sino un escritor que, llevado por las circunstancias, asume una posición cívica. Desde hace años escribo contra las soluciones de tipo dictatorial, y si surge en el país una situación así, tengo que ser coherente. Es una actitud moral".

En este contexto enmarca su involucración en el movimiento contra las nacionalizaciones en su convencimiento "de que los problemas de mi país sólo se van a resolver dentro de un clima de legalidad y libertad".

Y precisa: "Si aquí desaparece la legalidad y se instala la prepotencia, con un partido neofascista o neocomunista o una forma peruana del PRI mexicano, nosotros no vamos a resolver los problemas de injusticia social".

Se prevé que visita del Papa a EE.UU. no estará exenta de controversias

WASHINGTON, 20 (EFE).- Cuando faltan escasamente 20 días para que el Papa Juan Pablo II llegue a Estados Unidos, su visita levanta en este país expectación por su elevado costo, más de 22 millones de dólares, y se prevé que no esté exenta de controversia.

Juan Pablo II realizará por territorio norteamericano una gira de diez días, que comenzará el 10 de septiembre en Miami, en la que abordará todos los temas candentes para la Iglesia Católica estadounidense: El aborto, el divorcio, la homosexualidad, la mujer, el control de la natalidad y la enseñanza teológica.

John Ryan, portavoz de la Conferencia Episcopal Norteamericana, declaró a EFE que el Papa no viene para reprimir a nadie, pero sí a renovar la doctrina de la iglesia y reforzar sus principios en temas polémicos.

El itinerario oficial consta de tantas apariciones multitudinarias de Juan Pablo II como las que hace un candidato presidencial, y arrastrará tras de sí un enorme sistema de seguridad a un costo de casi ocho millones de dólares.

"Ninguna otra dignidad extranjera ha irrumpido en la vida cotidiana de los norteamericanos como lo hará el Papa Juan Pablo II en su segunda visita oficial", reconoce en su última edición el semanario norteamericano "Newsweek".

Con 52 millones de católicos, Estados Unidos es un importante país para el Vaticano por sus contribuciones económicas, pero a la vez algo incómodo por la "tolerancia" norteamericana en principios dogmáticos como el homosexualismo o el divorcio.

Como ejemplo, el arzobispo de Seattle (Washington), Ray Hunthausen, considera que debe desarrollarse un ministerio para los homosexuales y él, por su parte, concede la comunión a los divorciados.

Un reciente estudio de la Universidad de Notre Dame afirma que un 73 por ciento de los estadounidenses que se consideran católicos es partidario del divorcio y un 68 por ciento está a favor del uso de anticonceptivos como método de control de la natalidad.

Pinochet dice que no es dictador y rechaza injerencia extranjera

POR EVA VERGARA

LOS ANGELES, CHILE, 20 (AP).- El jefe de estado, general Augusto Pinochet, dijo que no es un dictador, exhortó a sus partidarios a ganar para el gobierno el plebiscito que decidirá al futuro presidente y reiteró su rechazo a la intromisión extranjera en los asuntos chilenos.

"No aceptaremos nunca que alguien venga a inmiscuirse en asuntos que son netamente chilenos, en materias que nos competen sólo a nosotros y que nosotros debemos resolver", dijo Pinochet en aparente alusión a la visita que realiza a este país el subsecretario adjunto de estado para asuntos interamericanos de los Estados Unidos, Robert Gelbard.

En una concentración efectuada anoche por Avanzada Nacional, movimiento político simpatizante del gobierno, Pinochet subrayó que Chile no es colonia de nadie y "no aceptará ser colonia nunca".

Pinochet, que el 11 de septiembre próximo cumplirá 14 años en el poder, viajó ayer a Los Angeles, 513 kilómetros al sur de Santiago, para un recorrido de tres días por localidades del sur del país.

El gobernante, que también es comandante en jefe del Ejército, exhortó a los militantes de Avanzada Nacional a multiplicarse y dijo que los chilenos deben sacar un seguro: "Este seguro es ingresar a Avanzada Nacional y apoyar al presidente Pinochet el 89 y después".

Durante su permanencia en esta ciudad, Pinochet también llamó a la ciudadanía a inscribirse en los registros electorales, reabiertos en febrero pasado, y a ganar un plebiscito que decidirá quién gobernará este país desde 1989 a 1997.

Según la Constitución vigente, Pinochet, y sus colegas de la Fuerza Aérea y de la Armada y el director de la Policía Nacional designarán al candidato único que será ratificado o rechazado en el plebiscito.

Trabajadores no respaldaron paro convocado en el Brasil

POR STAN LEHMAN

SAO PAULO, BRASIL, 20 (AP).- La huelga general de 24 horas convocada para hoy en el país, en protesta contra las políticas socioeconómicas del gobierno, no logró el amplio apoyo pronosticado por los organizadores, dijo la Policía Federal.

El vocero policial Paulo Marra dijo desde Brasilia en entrevista telefónica con The Associated Press que "la huelga no logró una aceptación amplia en todo el país".

La mayoría de los trabajadores no se adhirió al paro porque la medida "tenía motivaciones políticas, en lugar de exigir mejores salarios y condiciones laborales", añadió.

Por su parte, el dirigente sindical Flavio Pachalski, uno de los organizadores, admitió en Sao Paulo que "la huelga es un fracaso total", aunque no dio razones por las que el paro no se desarrolló en el principal centro financiero e industrial del país.

Pero en varias ciudades, como Río de Janeiro y Porto Alegre, "la huelga ha sido al menos un éxito parcial", dijo Pachalski, quien no proporcionó detalles.

En Río no funcionaron los trenes subterráneos e interurbanos, pero los trabajadores utilizaron autobuses para llegar a sus empleos. Previamente, la Policía utilizó gases lacrimógenos para dispersar grupos de huelguistas que trataron de evitar que tales autobuses salieran, e informaciones radiales indicaron que hubo varios detenidos, aunque poco después fueron dejados en libertad.

A DE FISCALIZACION
DE ANALISIS FINANCIERO

S DE INTERESES ANUALES EFECTIVAS PONDERADAS DEL SISTEMA BANCARIO

Correspondientes al 18 de agosto de 1987

(En Porcentaje)

BANCOS	MONEDA NACIONAL				MONEDA NACIONAL C.M.V.				MONEDA EXTRANJERA				CONTINGENTES			
	TASA DE PRESTAMOS		TASA DE DEPOSITOS		TASA D PRESTAM		TASA DE DEPOSITOS		TASA DE PRESTAMO		TASA DE DEPOSITOS		M/N SMV		M/E	
	AL VCTO.	ANTICIPADA	CAJA AHORRO	PLAZO FIJO	AL VCTO.	ANTICIPADA	CAJA AHORRO	PLAZO FIJO	AL VCTO.	ANTICIPADA	CAJA AHORRO	PLAZO FIJO	AL VCTO.	ANTICIPADA	AL VCTO.	ANTICIPADA
Comerciales																
Estatales																
AGRICOLA																
ESTADO				32.25	37.14											
MINERO a/																
Comerciales Privados																
Nacionales																
BOL AMERICANO	62.04	65.26	25.44	26.25				12.68	34.49	37.19		16.45			13.03	
COCHABAMBA	60.00	80.00	19.00	26.80				16.07	35.50			16.07				
LA PAZ		46.40		34.80				18.40	34.10	32.20		17.50				
UNION	41.16	57.35	19.59	26.22	27.44	37.74		19.16	27.44	37.74		18.26		13.17		8.50
SANTA CRUZ	42.60	47.60	25.44	26.82	27.57	29.59		19.56	27.57	29.59		19.56	4.06	4.49	4.06	4.49
PROGRESO a/																
HIPOTECARIO a/																
BIG BEN)																
			25.20	19.60					36.70			16.70				0.75
MERCANTIL			18.00	26.80					40.90	36.00			16.40			
NACIONAL	66.50		19.40	33.00	21.30			18.40	31.80			17.50	8.40		5.40	
POPULAR	73.00							16.00	39.70	43.50		14.00	4.00		9.50	
POTOSI a/	29.70	42.50														
Extranjeros																
CITIBANK															6.20	
ARGENTINA	26.19		24.00	6.00												
DO BRASIL			46.41									13.80				
REAL S.A.	36.00	56.25	25.44	42.60					26.82			16.08			10.50	11.72
cializados	80.62		20.05						15.00	17.65						
									34.79							
DE FINANC. INDUSTR.																
DE INVERSION									16.20			15.60				
INDUSTRIAL S.A.	32.50											20.20		6.40		
BLADESA				17.00					15.00							
ILLIMANI								9.22				17.72		4.17		
SEGUN DEL SISTEMA	51.12	56.62	25.09	27.89	23.33	33.67		16.45	29.68	33.41		16.80	9.17	8.02	8.50	6.33

Disponibles! Este banco esta infringiendo la Ley
VCTO. = Al vencimiento

C.M.V. = Con mantenimiento de valor
M/N SMV = Moneda nacional sin mantenimiento de valor
M/E = Moneda extranjera

BANCO CENTRAL DE BOLIVIA TABLA No. 156-08-87

TABLA DE COTIZACIONES DEL 21 DE AGOSTO DE 1987

COD.	PAIS	UNIDAD	MONEDA	TIPO DE CAMBIO Bs
34	ESTADOS UNIDOS	DOLAR	$US	2.0900
33	INGLATERRA	LIBRA	L/	3.3774
15	ALEMANIA	MARCO	D.M.	1.1294
31	SUIZA	FRANCO	FR.S.	1.3742
13	FRANCIA	FRANCO	FR.F.	0.3912
04	BELGICA	FRANCO	FR.B.	0.0549
19	ITALIA	LIRA	LIRA	0.0016
29	ESPAÑA	PESETA	PTA.	0.0168
11	DINAMARCA	CORONA	KR.D.	0.2922
30	SUECIA	CORONA	KR.SW	0.3235
23	NORUEGA	CORONA	KR.N.	0.3114
28	JAPON	YEN	YEN	0.0145
02	AUSTRIA	CHELIN	S.S.	0.1620
07	CANADA	DOLAR	DLS.CAN.	1.5017
40	HOLANDA	FLORIN	FL.	1.1078
06	CHILE	PESO	$CH	0.0093
01	ARGENTINA	AUSTRAL	A	1.0080
22	MEXICO	PESO	$MEX	0.0015
46	BRASIL	CRUZADO	CZ$	0.1452
25	PERU	INTI	I/	0.1219
42	VENEZUELA	BOLIVAR	BOL	0.2776
09	COLOMBIA	PESO	$ COL	0.0065
12	ECUADOR	PESO	$ ECU.	0.0129

TASA LIBOR

1MES	2MESES	3 MESES	6 MESES	12 MESES
6 13/16	?	7 1/16	7 5/16	7 7/8

NOTA: Estas cotizaciones son indicativas, a excepcion del Dolar americano. Para la compra y venta de otras monedas, favor consultarnos previamente.

En el Banco Central:

Hoy, se inaugura seminario sobre política económica

A partir de hoy, expertos extranjeros y nacionales analizarán la política económica del país con el objetivo de buscar las soluciones más adecuadas a la actual crisis económica .

El Instituto para el Desarrollo de Empresarios y Administradores (IDEA) está a cargo de la organización como co-auspiciador y destaca la presencia de un número de participantes que excede al inicialmente calculado. Otros patrocinadores son USAID-Bolivia, UDAPE y el Banco Central de Bolivia.

El programa general del Seminario tendrá lugar en el salón auditorio del Banco Central. Se iniciará a la hora indicada con la presentación del trabajo "Experiencias de Programas Recientes de Ajuste Económico en países fuera del área Latinoamericana", por el doctor Vittorio Corbo, del Banco Mundial.

Luego de la exposición, se realizará un foro debate .

A las ll horas, el doctor Mario Blejer, del FMI, presentará su trabajo sobre "Estrategias de Transición y Política Fiscal en recientes experiencias de hiperinflación, Argentina-Israel". Luego se tratará el tema "De una crisis financiera a una política de transición a un Plan Austral, expreriencia de Argentina entre 1982 y 1987, por el doctor Juan Carlos de Pablo, director del ámbito financiero de la República Argentina.

Por la tarde, se escucharán exposiciones sobre Política Monetaria en una Economía Abierta; Implicaciones para la reactivación de la economía boliviana, presentada por los doctores Juan Carlos Protassi y Robert Vogel, de la Universidad de Miami.

Todas estas exposiciones serán analizadas y discutidas por los concurrentes.

Con la Argentina:

Ministros niegan que se haya acordado nuevo precio del gas

Los ministros Gonzalo Sánchez de Lozada y Carlos Morales desmintieron afirmaciones periodísticas en sentido de que la delegación boliviana, en las negociaciones del gas con la Argentina, habrían accedido a la propuesta del vecino país de pagar 2,94 dólares por millar de pies cúbicos, sin reconocer -inclusive- el precio que rige en el mercado internacional, que es de 3,10 dólares.

El ministro de Planeamiento explicó que los subsecretarios no tenían instrucciones para fijar precios ni discutir volúmenes de la exportación, sino para exponer los planteamientos de Bolivia.

"En esas reuniones, si bien hemos logrado ser escuchados no conseguimos nada concreto sino la prosecusión de las negociaciones que se reiniciarán el 27 de este mes en Santa Cruz".

Carlos Morales añadió que la posición boliviana se refiere a la conciliación de cuentas, pagos retrasados por la exportación del gas en divisas y las proyecciones para el futuro.

"La Argentina escuchó esos planteamientos y las formas de conciliación, continuarán negociándose en la nueva reunión de subsecretarios que se realizará en Santa Cruz, en la fecha señalada por el ministro Sánchez de Lozada.

Interrogado sobre el nuevo precio del gas de $us 2,94 por millar de pies cúbicos, propuesto en la reunión de Buenos Aires, Morales dijo que eso no es evidente y es, simplemente, una especulación irresponsable. No se llegó a esa etapa y habrá que escuchar la posición argentina.

Por su parte, el canciller Guillermo Bedregal Gutiérrez dijo que en la reunión de Santa Cruz se agotará el tratamiento de las propuestas de ambos países. Pero, la decisión política se tomará en su encuentro con el canciller argentino, Dante Caputo, en Nueva York.

"En esa oportunidad, agregó, considero que habrá una definición real de los problemas como la deuda bilateral, los pagos retrasados de la Argentina por la exportación de nuestro gas y las proyecciones futuras de nuestras relaciones comerciales y políticas".

La alcaldía realiza trabajos de prevención para época de lluvias

Con el propósito de evitar la desestabilización de suelos y la formación de mazamorras que ponen en riesgo las viviendas y a la población asentada en las márgenes de los ríos, la alcaldía de La Paz realiza trabajos de prevención para la época de lluvias.

Técnicos municipales informaron que los trabajos se realizan, particularmente en las cabeceras de los ríos de la ciudad, como el caso de Siete Enanos, donde se construyen cuatro muros de gaviones para evitar el desborde del río.

La primera parte del proyecto será concluida en la segunda semana de septiembre, luego se proseguirá la otra fase que comprende en embovedado del río 7 Enanos, de la zona de Vino Tinto.

Otros trabajos que se ejecutan actualmente son las obras de canalización y construcción de embovedado del río San Pedro, ubicado en la zona del Teatro al Aire Libre. En este caso se presentan serios problemas por la poca capacidad de la canalización.

También se supervisan los trabajos de la canalización y construcción del embovedado en los ríos Panteón y Apumalla, donde se estableció un avance positivo en las obras.

En la zona sur de la ciudad, con la cooperación del gobierno de Alemania, (mediante su agencia técnica GTZ), se realizan trabajos de encauce del río Irpavi, proyecto que comprende trabajos de forestación.

Otras obras que se han dado la máxima prioridad, es la construcción de las galerías filtrantes de Villa Armonía, que permitirá la estabilización de los terrenos de esta zona tan conflictiva, sostuvieron los técnicos.

Autoridades municipales recomiendan a la población no arrojar basura en los lechos de los ríos para evitar taponamientos.

Los técnicos informaron que se aplicarán drásticas sanciones a las personas que sean encontradas echando basura.

Interpelaciones a gran

El conflicto del magisterio, los hechos de Huatajata, las marchas y manifestaciones de estos días, como era de esperar, han tenido resultados negativos. Se buscan soluciones y, obnubilados por el mismo conflicto, ni autoridades ni maestros encuentran los caminos más correctos.

El senado nacional está "preocupado" por encontrar soluciones al problema; en cambio, en diputados, parece que surgió la idea de que el momento "hay que aprovecharlo" para interpelar a ministros de Estado sobre los últimos acontecimientos y "hacerles sentir" el peso del Legislativo. Evidentemente, el miércoles se inició una interpelación en la que se dijo lo que es y no es; pero, en el fondo, se ha mostrado una realidad que la opinión pública la capta, la sopesa y le ve sus consecuencias: Parecería que para muchos de nuestros "honorables" diputados lo que cuenta es lo que se diga, lo que se luzca, la verborrea del momento y, "para qué preocuparse de los problemas ni menos de buscar remedios". Total, con lo que se diga - por vano e inútil - es más que suficiente para "justificar" la interpelación.

Por otra parte, durante esa "interpelación" se habló de las "graves situaciones económicas", de las "políticas hambreadoras"; de la "mala política económica", del "mo que nos impone diciones"; en fin, las fra manidas que, por ser tan cansan; pero se olvida - facilidad - que esas "m ciones económicas" y to que nos ocurre hoy, se tamente, a que quienes h han sido factores - deci minantemente - para la a políticas de "desdolariz incrementaron el proceso cionario.

Que el gobierno come y que los está cometiendo duda cabe; que esperó mu lo debido para buscar soluciones al problema gisterio, nadie puede negar parece estar a la espera de que no ocurrirán, ni qué d de ahí a enrostrarle hasta propias, ya es otro cantar, lisa y llanamente, a den vano palabrerío y a un "las culpas de partidos que, de "las izquierdas", preten var la economía nacional truyeron más. Por supues lo que sea, la interpelació no - continuará, porque seguir en la posición que c cobro de jugosas dietas. (A

Presidente de COBOCE

Cooperativismo es alternativa de organización empresarial

Se comprobó ineficiencia empresarial en el sector público y falta de riesgo en la empresa privada

"El funcionamiento de a Cooperativa Boliviana de Cemento (COBOCE), es ina muestra de que el ooperativismo es la alernativa frente a la inapacidad gerencial de la mpresa pública, y a la alta de riesgo de la emresa privada que no uede subsistir sin apoyo statal".

La afirmación pertenece a Gastón Pol, presidente del Consejo de Administración de COBOCE, quien, junto a otros directivos, ofreció en la víspera un informe de la situación de esta cooperativa a sus asociados de La Paz.

En la oportunidad, recordó que COBOCE empezó con un aporte de los cooperativistas, que apenas alcanzaba al 2,5% del valor total de la fábrica de cemento de Irpa Irpa, y que en la actualidad su patrimonio supera los 13.000.000 de dólares, y los aportes de los mandantes alcanza a 3.000.000 de dólares.

La eficiencia en el funcionamiento de esta cooperativa, dijo Pol, se debió a la mística y esfuerzo con que trabajaron todos en la cooperativa, desde obreros hasta directivos.

Por su parte, Jaime Méndez, Gerente General de COBOCE, señaló que el objetivo de esta reunión, con los socios de La Paz, que son aproximadamente 8.000, es explicarles la evolución y actual situación de la cooperativa.

En la actualidad, la fábrica de cemento de Cochabamba, produce anualmente unas 100.000 toneladas de cemento, equivalente a unas 2.000.000 de bolsas, que son comercializadas en Cochabamba, Santa Cruz, Beni, Oruro e incluso La paz.

Explicó luego que la situación financiera de la fábrica es buena, y que durante la gestión pasada se registró superavit, que, en función a la decisión que adopte la próxima asamblea general de de socios, puede ser redistribuido como utilidad.

COBOCE no sólo tiene a la fábrica de cemento de Irpa Irpa, como unidad productiva, también es propietaria del periódico La Opinión, de Cochabamba.

Este órgano de comunicación fue calificado por Méndez, como "La voz del cooperativismo nacional".

FLACSO inaugurará su VII asamblea general

La Facultad Latinoamericana de Ciencias Sociales (FLACSO) inaugurará su VII asamblea general, el 31 de agosto, a horas 9:00, en el salón de reuniones de la Academia Nacional de Ciencias.

La asamblea general, auspicida por el gobierno de Bolivia, contará con la participación de ministros de estado, representantes de los países signatarios del acuerdo de FLACSO y profesionales dedicados al campo de las ciencias sociales.

La información fue proporcionada por el director de esta institución, Salvador Romero Pittari, quien explicó sobre la actividad que se realizará con motivo de celebrarse está asamblea.

En esta oportunidad - dijo- también se recordará el XXX aniversario de la creación de esta facultad, cuya contribución en el pensamiento social y en las políticas de desarrollo en América Latina, ha sido unánimemente reconocida.

Para celebrar el XXX aniversario de la facultad se desarrollará un programa académico sujeto al siguiente calendario: el día 28 de agosto a horas 18:30 se realizará una mesa redonda sobre el tema "El estado de las ciencias sociales en América Latina", con la participación de José Luis Reyna, de México; Ayrton Fausto, de Brasil; Edelberto Torres Rivas, secretario general de FLACSO y Horst Grebe, de Bolivia.

El 31 de agosto, a horas 18:30, dará una conferencia el profesor Johan Galtung de la Universidad de Oslo ,sobre el tema: "25 años en busca de lo real".

El 2 de septiembre a horas 15:00 conferencia del profesor Rodolfo Stavenhagen, presidente del con sejo superior de FLACSO, sobre el tema: " Las siete tesis equivocadas sobre América Latina, veinte años después".

Cursillo para científicos en el Beni

Un especialista del Instituto Smithsoniano de Washington ofrecerá un cursillo de entrenamiento para científicos bolivianos, en la Estación de Reserva Biológica del Beni, con auspicio de USAID.

Se trata del doctor Francisco Gómez-Dellmeier, director del programa "El Hombre en la Biósfera" del instituto mencionado.

El cursillo comenzará este viernes, en la Estación de Reserva Biológica, y se repetirá el próximo mes en Manu, Perú, para científicos peruanos.

Nuevo subsecretario:

"Se ha revertido el proceso de imagen nacional en el exterio

La imagen que se tenía hasta hace pocos años en el exterior es que cualquier inversión o negocio que realizaba Bolivia era con financiamiento proveniente del narcotráfico y esa era la situación que ha tenido que revertirse, afirmó el nuevo Subsecretario de Desarrollo alternativo y sustitución de los cultivos de coca, Aníbal Aguilar Gómez en el acto de su posesión.

Las últimas reuniones de París y Viena permitieron a los bolivianos que se revierta esa imagen y que haya posibilidades de mejorarlas en términos de credibilidad.

Ahora, se ha podido llegar a conclusiones importantes y una de ellas es que el problema del narcotráfico y las drogas en general es de responsabilidad compartida entre productores y consumidores y ese es un avance significativo que ha logrado el país en los foros internacionales, explicó Aguilar.

El país no una propuesta para este tem cidido profun sólo en lo ec en lo social p ral.

El diseño d tres años par ción de los coca y el desa cultivos alter nifica un hito propuestas de tatal del prob livia y ha pod atención y ap cional para proceso que s nado sobre el

Una parte i este plan o es se ha diseñad la participaci da con los pr directos afect mismo y su ciones como Obrera Bolivi federación d dores Campes organizaciones tinan a los pr rales.

Esto ha sig el problema manejado co del concenso la uniformid tades dentro que se ha dis conseguir los trazados en la este problema.

Según representante de la OPS:

"La aftosa es una causa de la desnutrición de los pueblos"

Una de las epizootias que mayor incidencia tiene en nuestros pueblos en proceso de desarrollo es la fiebre aftosa que es responsable de gran parte de la desnutrición en estos países, afirmó Gustavo Mora, representante de la Organización Panamericana de la Salud (OPS)

También dijo que provoca que la deuda externa sea cada vez mayor debido a la incidencia económica negativa que tiene en los hatos ganaderos de la mayoría de los países que se encuentran en este estadio del desarrollo.

Estas opiniones fueron vertidas por el Dr. Mora en su participación al inaugurarse la Cuarta Renión del Convenio Boliviano-Peruano sobre sanidad animal con la participación de la Organización Panamericana de la Salud como parte del convenio que se firmó hace varios años para controlar esta epizootia.

El representante de la OPS indicó que existe una buena predisposición para que se logre la ampliación del convenio por otros cinco años más, de manera que puedan dar el apoyo técnico y sanitario a la región fronteriza de Bolivia y Perú que les permita lograr un intercambio comercial que favorezca a ambos países.

Anuncio de COMIBOL

Producción industrial de Pulacayo será impulsada

La Corporación Minera de Bolivia anuncia que impulsará la producción de pernos, clavos, repuestos y accesorios del Centro Industrial Pulacayo, para que esta industria sea competitiva ,en calidad y precios,con artículos similares extranjeros y pueda ganar el mercado nacional.

Un informe dice que el Centro Industrial Pulacayo, dependiente de COMIBOL, construye las estructuras metálicas para el montaje del ingenio Santa Elena de Huanuni, que forma parte del plan de rehabilitación.

En otro párrafo expresa: " En una visita efectuada por el señor Noel Vásquez, miembro del directorio, y el gerente general, Ing. Gonzalo Barrientos Careaga se pudo comprobar la capacidad y voluntad de los técnicos y trabajadores de Pulacayo en la construcción de un puente grua de 10 toneladas, destinado a la atención de mantenimiento de la sección de molinos del ingenio de Huanuni. Asimismo se ha programado que Pulacayo movilizará a sus trabajadores especialistas a Potosí con la misión de cooperar en el montaje del Ingenio Velarde del Centro Minero Unificada, en preparación para iniciar su producción de zinc-plata a mediados de octubre próximo."

Se incluyen datos y antecedentes del Centro Industrial Pulacayo, instalado en la provincia Quijarro de Potosí, a 20 kilómetros de Uyuni. "Tiene una estructura de fundición y maestranza que puede garantizar un servicio para cubrir requerimientos no solamente de COMIBOL sinó de otras esferas de actividad nacional, a través de un reajuste de sus sistemas de producción para lograr un adecuado rendimiento".

Por su parte, el presidente de COMIBOL, Ing. Arnaldo Rivero dice que en la planta industrial de Pulacayo" se establecerán normas de racionalización productiva." Informa que un grupo de expertos canadienses, que realizan trabajos de consultoría para COMIBOL, se trasladaron a Pulacayo para prestar tareas de asesoramiento.

De acuerdo a los datos oficiales, el Centro Industrial Pulacayo, de COMIBOL, actualmente tiene 203 trabajadores, entre técnicos, obreros y personal dedicado a servicios de educación y salud.

POSESION: Ayer fue posesionado el subsecretario de Desarrollo alterna la sustitución de los cultivos de coca, Aníbal Aguilar Gómez, oficina creada mente para apoyar las tareas que señala el Plan Trienal de lucha contra el n

TRIBUNAL FISCAL DE LA NACION.- En la Corte Superior del Distrito de a Paz, el ministro de Finanzas, Juan Cariaga, tomó el juramento a s magistrados del Tribunal Fiscal de la Nación, que preside la abo ado Carmen Rojas de Herbas. El ministro Cariaga, invocó a los ma strados hacer justicia en el país, además del cumplimiento de las yes de la República, especialmente el Código Tributario porque el is necesita de recursos no solamente para pagar sueldos a la ad inistración pública, sino para realizar obras e inversiones de benefio a la comunidad. El Tribunal Fiscal se compone de tres salas con s respectivos titulares y vocales. Todos, fueron designados por la preme Corte de Justicia de acuerdo a las ternas elevadas.

...n acto interpelatorio

...iputados oradores pidieron ...a renuncia de Enrique Ipiña

...dentes en la barra colegisladora y en la Plaza Mu... Periodista fue agredido por la policía.- Tra...adores de la prensa pedirán garantías al gobierno y ...imiento.

...os primeros dipu... usaron la pala... en el acto de inter... contra tres ...ión de estado, Al... Ferrufino y Walter Michel, pidie... la renuncia de ... Ipiña Melgar, ... haber logrado la ... al problema del ...erio nacional. ...l diputado del Movi... Bolivia Libre, Al... Ferrufino, criticó ...emente la política ...ica gubernamen... y la represión que ... el gobierno, en ... de los trabaja... de todo el país, que ...an atención a sus ...amientos salaria...

...e que el gobierno y ... política económica ...dician sólo a un gru... minoritario de la po... y al imperialis... norteamericano, en ...uesto de las grandes ...rías del pueblo bo...

...errufino, que habló ...e la primera sesión ...rnelación, el miér... pidió la renuncia ...e ministro de Educa... Enrique Ipiña Mel... por no haber tenido ...acidad de resolver ...blema del magiste... cional y permitir ...resión en contra de ...adinos humildes. ...r su parte, el diputa... socialista Indepen...

diente, Walter Vásquez Michel, dijo que la repre... sión gubernamental, du... rante todo el tiempo que está en el poder el MNR, es siempre para servir a un grupo pequeño de la nación.

Explicó que Bolivia no vive en una democracia, sino que ésta es una forma de encubrir a una clase social minoritaria y oligárquica minera, compuesta por un pequeño grupo que se apoderó del país.

Aclaró que las últimas disposiciones económicas, que se refieren a la reactivación económica, principalmente la de fletes en los ferrocarriles, benefician sólo a ese grupo minero.

Vásquez Michel también pidió la renuncia de Ipiña Melgar, "por no haber tenido la capacidad de lograr una solución al problema del magisterio nacional".

INCIDENCIAS

El acto interpelatorio fue suspendido en varias oportunidades, debido a que la barra colegisladora, principalmente mujeres del MNR, impedía, con sus gritos, la exposición de los diputados. También ingresaron algunos maestros que, por su lado, apoyaban a los dos primeros parlamentarios que hicieron uso de la palabra.

La sesión fue suspendida a las 19:00 horas aproximadamente, ya que la cámara quedaba, por momentos, sin quórum, porque los diputados abandonaban el hemiciclo.

Según explicaron miembros de la directiva, el acto fue suspendido porque los gases, que lanzaron policías en la Plaza Murillo, ingresaron al parlamento y porque el diputado Vásquez Michel concluyó su exposición.

PLAZA MURILLO

Cuando se realizaba el acto interpelatorio, una marcha de mujeres, con ollas vacías, pasó por la Plaza Murillo y los policías golpearon a personas y lanzaron gases lacrimógenos, para dispersar a los manifestantes.

Los efectivos policiales, en forma prepotente, también agredieron a un periodista del canal 2, quien en esos momentos cubría la información de dicha marcha.

Diputados, periodistas y ciudadanos, que se encontraban en el lugar, censuraron la prepotencia y el abuso policial contra las mujeres y otras personas que se encontraban en la Plaza Murillo.

Dirigentes de los trabajadores de la prensa anunciaron que pedirán garantías al gobierno y al parlamento, a fin de evitar la agresión policial contra periodistas, "que no es la primera que se realiza en los últimos días".

En julio

Valor de exportación de gas fue de $US. 27.712.699

Bolivia exportó a la Argentina, en julio de este año, 188.148.566 metros cúbicos de gas natural, "volumen que representa un ingreso de 27.712.699 dólares", según informe del Director General de Hidrocarburos del ministerio del ramo, Mario Suárez.

PETROLEO

De acuerdo a la misma fuente, la producción nacional de petroleo es ahora de 20.926 barriles diarios. De esta cantidad corresponden a la explotación directa de Yacimientos Petrolíferos Fiscales Bolivianos 15.721 barriles y a las empresas contratistas, Tesoro y Occidental, 4.375 barriles.

CONSUMO INTERNO

Mario Suárez dice que los volumenes de consumo de hidrocarburos refinados se mantienen sin mayores variaciones. Agregó que el país produce y consume 540 toneladas de gas licuado por día.

El consumo interno de gasolina especial es del orden de 9.568 barriles diarios y de gasolina premium 437 barriles/día.

El consumo diario de diesel es de 6.605 barriles.

Cámara de Comercio Boliviana-Argentina

Se mantienen en suspenso compras argentinas por $US. 140.000.000

"Entretanto no se lleguen a definiciones en las negociaciones que sostienen los gobiernos de Bolivia y Argentina, sobre aspectos referidos a la deuda bilateral de ambos, y los nuevos precios y volúmenes de gas que les vendemos, estarán pendientes adquisiciones nacionales por algo más de 100.000.000 de dólares".

La afirmación la hicieron a PRESENCIA, el presidente y gerente general de la Cámara de Comercio Boliviano-Argentina, Raúl Roca Rivero y Carlos Mier, respectivamente.

Añadieron que, de momento, las relaciones comerciales entre Bolivia y Argentina no existen, pues sólo se vende al vecino país algo de madera durmientes para ferrocarril, soya y algunos otros productos, por cantidades insignificantes; y no se importan, legalmente, productos argentinos, aunque de contrabando ingresan volúmenes considerables.

Los ejecutivos de la Cámara de Comercio Boliviano-Argentina, de La Paz, explicaron que no obstante existir disposiciones legales, como convenios e inclusive decretos, muchas adquisiciones que debía efectuar el país quedaron en suspenso.

Entre ellas se pueden citar las destinadas al matadero frigorífico, las panaderías populares, equipo motorizado para la COMIBOL, repuestos para Yacimientos Petrolíferos Fiscales Bolivianos, Empresa Nacional de Electricidad y Empresa Municipal de Transporte Automotor, compras para un programa de aguas potables en Cochabamba y para el proyecto del complejo Bolivar.

Estas y otras adquisiciones que Bolivia debía hacer de la Argentina, tienen un costo de aproximadamente 140.000.000 de dólares y parece que se mantendrán en suspenso, hasta que concluyan las negociaciones entre ambos países.

Roca y Mier señalaron que están a la espera de las definiciones a las que se pueda llegar en dichas negociaciones, para agilitar nuevamente las relaciones comerciales con Argentina.

Por otra parte, desmintieron las versiones sobre la poca competitividad de la producción argentina, en precios y calidad, al sostener que los productos de ese país tienen la calidad internacional exigida y sus precios no son elevados.

La Cámara de Comercio Boliviano-Argentina, de la ciudad de La Paz, agrupa a 33 empresas asociadas y fue fundada en enero del año pasado.

Llega hoy misión del Banco Mundial

Evaluará situación económica de Bolivia

Hoy llega al país una misión del Banco Mundial, con la finalidad de efectuar una evaluación de la situación económica nacional, la misma que será presentada en la próxima reunión anual de ese organismo internacional.

Fernando Mendoza, representante del Banco Mundial en el país, señaló en una entrevista concedida a PRESENCIA, que esta misión recabará datos actualizados sobre los diferentes indicadores económicos nacionales.

La última misión, de ese organismo financiero internacional, estuvo en el país el año pasado y los informes que elevó sirvieron para la reunión del Grupo Consultivo, realizada en Paris, en octubre pasado.

El Banco Mundial efectúa regularmente visitas a los paises miembros y los informes que elabora, sobre las economías de los paises en vias de desarrollo, sirven a las naciones industrializadas y organismos financieros, para continuar con la asistencia económica que puedan requerir paises como Bolivia.

Debido a la crisis económica que vivió el país en los años recientes y a la falta de acuerdo entre el gobierno nacional y esos organismos, el Banco Mundial suspendió toda asistencia crediticia desde 1979 hasta 1986.

Luego de conocer la nueva política económica de Bolivia, vigente desde agosto de 1985, el Banco Mundial reanudó su asistencia, aprobando, entre 1986 y 1987, créditos por algo más de 150.000.000 de dólares.

El representante del Banco Mundial señaló que este organismo confía en la política económica nacional y que, como muestra de esta confianza, se tienen los créditos aprobados en los dos últimos años y la predisposición a continuar con esta asistencia en el futuro.

En este sentido, se adelantó la posibilidad de aprobar para el Fondo Social de Emergencia, una nueva linea crediticia, por algo más de 10.000.000 de dólares, además de otros préstamos para la reactivación.

Los informes que recabará ahora la misión del Banco Mundial, podrían servir para una próxima reunión del Grupo Consultivo, organizado por ese organismo internacional, para buscar nuevas lineas de asistencia para Bolivia.

Cámara Boliviana de la Construcción

Reordenamiento tributario es alterado por gobiernos locales

Municipios y prefecturas crean nuevas cargas impositivas

"El buen criterio gubernamental de proceder al reordenamiento tributario del país está siendo alterado por instituciones como el municipio y la prefectura de La Paz, que están creando nuevas cargas impositivas en perjuicio de muchos sectores de la ciudadanía".

Esa afirmación la hicieron a PRESENCIA Waldo Jáuregui y Hugo Tejerina, gerente general y secretario general de la Cámara Boliviana de la Construcción, respectivamente. Añadieron que estas nuevas imposiciones afectan al sector productivo.

La ley de reforma tributaria, aprobada el año pasado, reglamenta el pago de impuestos, centralizando todas las recaudaciones, para que sea el estado el que distribuya los porcentajes respectivos a los municipios, corporaciones de desarrollo y universidades.

Lamentablemente, la alcaldía de la ciudad de La Paz, hizo aprobar en el senado nacional ordenanzas municipales, creando patentes que gravan a este sector, añadieron los entrevistados.

Contrariamente a lo que establece la ley 843, de 20 de mayo de 1986, sobre reforma tributaria, han sido creadas otras cargas impositivas que resultan altamente lesivas a las empresas constructoras, por ser exhorbitantes, y que tendrán un efecto totalmente contrario a la "reactivación económica que el gobierno pregona".

De acuerdo a la ordenanza municipal aprobada por el senado, los patentes municipales vigentes ahora son los siguientes:

Para las empresas de primera categoria, un pago mensual de 615 bolivianos, que anualmente representan 7.380 bolivianos; para las empresas de segunda, un patente mensual de 352 bolivianos, que al año alcanzan a 4.224 bolivianos.

Las empresas de tercera categoría deben pagar por mes 201 bolivianos, lo que al año significa 2.412 bolivianos; las de cuarta un pago por mes de 115 bolivianos, que al año alcanza a 1.380 bolivianos, y finalmente las empresas de quinta categoria, un pago mensual de 66 bolivianos, que al año llega a 792 bolivianos.

Por otra parte, mediante resolución prefectural, sobre toda protocolización de contratos, incluyendo a las obras que se ejecuten fuera de la jurisdicción prefectural, se debe pagar el 0,5% del monto de la obra.

A estos nuevos impuestos, se debe sumar lo establecido por la Contraloría General de la República, que cuando se busca un certificado de solvencia, obliga al llenado de tres certificados para cada propuesta, favorecida o no por la adjudicación, y por cada uno se debe pagar la suma de 50 bolivianos.

A estas nuevas imposiciones, aún se deben añadir las exigidas por el ministerio de Transportes, por certificado de inscripción para cada propuesta, de 20 dólares y otras obligaciones.

Según explicaron los ejecutivos de la Cámara de la Construcción, los patentes cobrados por la municipalidad, llegan a ser superiores en monto, al impuesto de la renta presunta que cobra la Renta Interna.

Esta cámara presentó una solicitud oficial a la Confederación de Empresarios Privados, para que haga las gestiones necesarias en las instancias oficiales, para encontrar solución a estos problemas.

Según ministro de Agricultura

El tema del tráfico de cocaína es el más importante de últimos 20 años

El gobierno nacional ha tomado determinaciones importantes para detener el tráfico y consumo de cocaína, que se ha convertido en el problema más importante de los últimos 20 años, manifestó el ministro de Agricultura, Guillermo Justiniano en oportunidad de posesionar al Lic. Aníbal Aguilar Gómez en el cargo de subsecretario de Desarrollo alternativo y sustitución de los cultivos de coca, organismo de reciente creación.

"En gran manera, el futuro de la nación depende del éxito que podamos lograr en esta lucha frontal que, al atacar al narcotráfico, creemos que vamos a lograr un desarrollo nacional basado en la producción agropecuaria ", dijo el ministro.

Se analizaron las modalidades que se podrían adoptar para ejecutar estos trabajos y determinó la creación de un consejo nacional de lucha contra el narcotráfico integrada por cinco ministros de estado y de dos subsecretarias.

El ministro afirmó que existe una actitud firme de parte del gobierno para encarar una lucha sistemática con la creación de los mecanismos administrativos de alto nivel para que se pueda emprender lucha contra este flagelo de la humanidad.

Se ha logrado una conjunción de criterios para seguir, en forma simultanea, la lucha frontal contra el narcotráfico y un programa para el desarrollo integral y la sustitución de los cultivos de coca.

Explicó que el problema del campesino productor de coca es esencialmente de tipo económico y muy diferente de otro de tipo moral y por ello se debe responder con alternativas válidas hacia los productores para que puedan desplazar gradualmente y sin violencia el cultivo de la coca.

Las negociaciones pasadas con la Central Obrera y con la Confederación de Campesinos dieron importantes pautas para iniciar el diálogo que permita ir a la parte profunda del problema que es precisamenrte de carácter económico, sostuvo Justiniano.

Con el "Ricardo Bacherer"

Inicia taller de investigación sobre la "Realidad Nacional"

...Centro de Promo... del Calcado "Ricardo ...rer" iniciará ma... el taller de inves... sobre la "Rea... Nacional", que se ...es en su local de la ...de Obrajes.

...ema es "La educa... en Bolivia", cuya in... y documento ...ujo han sido enco... a los Lic. Eduar... González, secretario ...ro de la Comisión ...al de Educación.

...objetivo es realizar ...nóstico crítico de ...ación de la educa... boliviana, las cri... y las dificiles por ...atraviesa. Los par... ...antes al taller con... con aquel docu... para su estudio.

STPLP protesta por agresión a trabajadores de la prensa

Pide al gobierno y dirigentes sindicales colaboración con periodistas, cuya función de servicio beneficia a toda la nación

El Sindicato de Trabajadores de la Prensa de La Paz hizo conocer su protesta, por la agresión que sufrieron reporteros gráficos y periodistas, en el cumplimiento de su deber.

Un comunicado dice: "En días pasados, autoridades policiales trataron de impedir, con fuertes amenazas, la labor de un reportero gráfico que cumpliendo su obligación, intentaba obtener fotografías de un extraño operativo realizado en dependencias del Banco Central, supuestamente para extraer papel moneda en desuso".

Añade: "El día miércoles 19, tanto reporteros gráficos como camarográfos de TV, fueron atropellados por algunas personas, durante la realización del entierro simbólico de las víctimas de la violencia gubernamental, tanto en Sucre como en Huatajata".

"Ayer, oficiales de la policía golpearon a un periodista de canal 2, sin escuchar las explicaciones de los trabajadores de la prensa, que trabajan en beneficio de la opinión pública en general".

Dice que los periodistas hacen conocer su protesta y que, "a tiempo de puntualizar estos hechos, hacemos un llamado de atención, tanto a autoridades policiales como a los dirigentes sindicales, para que no se vuelvan a repetir, manteniéndose el respeto y la colaboración que se merecen los comunicadores sociales".

El ministro del Interior requerirá ...forme sobre agresión a periodista

...nistro del Inte... Juan Carlos Durán, ...ará al comandante ...a Policía, "un in... pormenorizado" ...a agresión de que ...eriana el periodista ...do Godoy, cuando ...ba su misión de co... informativa en ...a Murillo, para ca... la Telesistema Bo...

...anuncio fue formu... anoche, tras presen... habitual informe ...esidente, sobre la ...ión imperante en el ...dijo Durán.

...hay hue golpeado vio... ente, por tres po... uniformados, dos ...carabineros y un ...en la calzada si... en las puertas del ... legislativo, ...un grupo de man... antes rebasó el ...

...tuyó anoche

Ampliado nacional minero declaró estado de emergencia

...ampliado nacional ... que concluyó ...después de cuatro ...las deliberaciones, ...declarar esta... emergencia en todo ...te, hasta la solución ...problemas de la se... social, Fondo ...entario Minero, ...o Nacional de Vi... Minera y rehabi... de la COMIBOL, ...establecie... la solución de ...problemas "debe ser ...de la lucha unitaria ...trabajadores". En ...sesión de ayer, los ...dores hicieron co... la situación de cada ...a en el marco del ...rehabilitación que ...a COMIBOL.

...sin embargo, la totali... de sindicatos con... que dicho plan no ...por la falta de ...y resolvieron ...un memorial, ...que toda esta si... para hacerla co... las autoridades de ...Asimismo, ra... su decisión de ...MIBOL y luchar por ...rehabilita... la empresa".

...resolvieron ...la elaboración ...alternativo, que ...la Federación ...de Trabajadores ...de Bolivia, y que ...sólo la Empresa ...nativi sino la to... empresas.

Según dirigente :

Paro de trabajadores de salud se ha generalizado

Adrián Salmón, secretario ejecutivo de la Confederación de Trabajadores en Salud, informó que el paro iniciado en este sector en varios departamentos, se ha generalizado, con excepción de La Paz.

El dirigente explicó que la huelga se debe al retraso en el pago de los haberes correspondientes al mes de julio y dijo que el personal de La Paz ha sido autorizado para cumplir normalmente sus labores debido a que se les han cancelado sueldos. No obstante, señaló que ello no quiere decir que no se solidaricen con los trabajadores del interior, si éstos continúan impagos.

Salmon expreso que el centralismo es uno de los graves obstáculos para el pago puntual de los salarios. También, dijo que en cumplimiento al congreso del sector, realizado en el mes de mayo pasado en Sucre, se espera hasta el dia 8 de cada mes para la cancelación de los haberes y si ello no ocurre se cumple un paro inicial de 4 horas, hasta que, poco a poco, se ingresa a una huelga general.

Asimismo, dijo cuenta que la confederación que dirige planteó se cancele a los trabajadores del interior mediante el sistema de avance de cuentas a través de cualquier banco privado, pero dijo que ello no fue aceptado.

PLIEGO PETITORIO

Por otro lado, el secretario ejecutivo de la Confederación de Trabajadores en Salud informó que se aguarda la respuesta del gobierno al pliego petitorio que presentó esta organización, consistente en 22 puntos, de los cuáles 4 son los fundamentales:

1. Plan de vivienda y prioritización para el sector salud (durante el gobierno de Banzer -dijo - se hizo descuentos para viviendas, que luego no se cumplió); 2. Estudio de méritos y realización de exámenes de competencia para ejercer cualquier cargo en el sector salud, en estricto cumplimiento a la ley administrativa ("nadie nunca ha respetado esta ley y el único perjudicado ha sido el pueblo, porque no ha habido regularidad en las tareas, tales como planificación y prevención"); 3. Aumento salarial: reconocimiento de horas extraordinarias y jornadas dominicales y 4. Homologación de salarios con la Caja Nacional de Seguridad Social ("el año pasado el ministerio de Planeamiento firmó una disposición que determina la homologación respectiva, pero ello no se cumple hasta la fecha").

Salmón señaló que el personal del sector salud es de 11.873 personas, entre personal médico y personal paramédico; sostuvo que la curva salarial que aprobó el gobierno ha beneficiado a los médicos, que gozan de tres categorías, "mientras que los trabajadores en salud tienen apenas un promedio de salario mensual entre 60 y 100 bolivianos".

IMBOPIA planifica el primer festival del calzado y cuero

Con el propósito de fomentar al artesano, asi como al pequeño industrial, el Instituto Boliviano de Pequeña Industria y Artesanía (IMBOPIA) ha preparado el primer festival del calzado y del cuero, que se realizará el 24 de agosto.

El acto de inauguración se llevará a cabo en las oficinas de IMBOPIA, el próximo lunes a horas 15:00, según informaron en fuentes de esa institución.

Con este fin, fue lanzada la convocatoria que establece que podrán participar en el festival todos los pequeños industriales y artesanos productores, en las siguientes especialidades: curtiembre, calzados, artículos de cuero y marroquinería.

Todo participante, para inscribirse en el festival, deberá presentar su tarjeta artesanal correspondiente a la gestión de 1987 o la papeleta de depósito sellada por el banco Central de Bolivia.

El Instuto Boliviano de la pequeña Industria y Artesania entregará certificados de asistencia a todos los participantes. También se otorgarán premios a los primeros y segundos puestos de cada especialidad.

Cada participante debe presentar, como mínimo: en curtiembre, cinco unidades para la exposición; calzado, 10 pares; articulos de cuero, también diez trabajos ,y marroquinería ,10 unidades.

Masiva participación en la "Marcha de las ollas vacías"

Maestras, amas de casa relocalizadas, gromialistas y de las juntas vecinales protagonizaron, la tarde de ayer, la "Marcha de las ollas vacías", recibiendo a lo largo de su recorrido, la adhesión de amplios sectores de la población.

Al término de la manifestación, un grupo de mujeres quiso ingresar a la plaza Murillo, por las inmediaciones de la calle Socabaya, lo que provocó la reacción de los efectivos policiales, que apelaron a los gases lacrimógenos para dispersar a las manifestantes. Excepto este hecho, no se produjeron incidentes.

Previamente, hubo una concentración en la plaza Pérez Velasco, oportunidad en la que habló la secretaria ejecutiva de la Federación Departamental de Trabajadores de Educación Urbana de La Paz, Vilma Plata, una representante del Comité de Amas de Casa Relocalizadas de La Paz, del comité de huelga y de la federación de juntas vecinales.

Todas las oradoras fustigaron la política gubernamental y la falta de interés en resolver los problemas nacionales. Reiteraron que continuarán saliendo a las calles, hasta que se solucione el conflicto del magisterio y, sobre todo, en defensa de la educación fiscal y gratuita.

Como una muestra de la pobreza en que se debate el pueblo, las mujeres, a lo largo de su recorrido, exhibieron e hicieron sonar ollas vacías. Este tipo de manifestaciones se popularizó primero en Chile, luego en Uruguay.

El dirigente del magisterio paceño, Estanislao Aliaga, calificó como un éxito la marcha y ponderó "el alto espíritu de lucha de las mujeres".

FERIA

Asimismo, confirmó que hoy, desde las 10:00, en la primera cuadra de la calle Comercio, casi Pérez Velasco, se instalará una "Feria por la supervivencia del magisterio", donde los docentes pondrán a la venta su material de trabajo para subsanar la falta de recursos.

LIBERADOS

La noche del miércoles, el secretario ejecutivo de la federación, Miguel Lora, y el presidente del comité de huelga, Oscar Vega, fueron detenidos por agentes del Ministerio del Interior, horas después recuperaron su libertad.

MARCHA DE LAS OLLAS VACIAS.- Una importante cantidad de mujeres, de diferentes sectores, recorrió ayer, las arterias céntricas de la ciudad de La Paz, para expresar su respaldo al conflicto del magisterio. Las manifestantes demandaron la adhesión de las demás organizaciones para "acabar con el hambre del pueblo", como consecuencia de los bajos salarios. Portando carteles y entonando estribillos contra la política del gobierno, marcharon desde la plaza Pérez Velasco hasta el Obelisco.

Precio del dólar en Bolsín:Bs 2,09

El Bolsín del Banco Central mantuvo ayer estable el precio oficial del dólar en bolivianos 2,09. La oferta fue de 5 millones de dólares; se presentaron 33 propuestas; una rechazada. Los compradores adquirieron 1.440.000 dólares.

La base del banco fue de 2,09, la mínima igual, y la máxima 2,10.

ENFE inaugura parque infantil

La Empresa Nacional de Ferrocarriles (ENFE) inaugura hoy un parque infantil construido en predios de la Clínica Ferroviaria, en la avenida Buenos Aires.

La obra será entregada y puesta al servicio de los niños de los ferroviarios por el gerente general de ENFE, Carlos Belmonte.

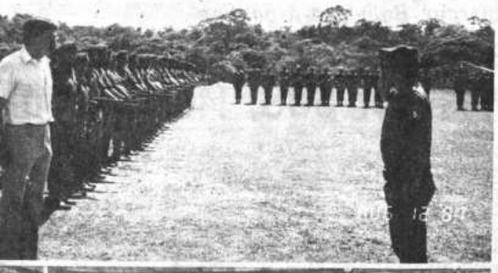

GIRA MILITAR.-*El ministro de Defensa, Alfonso Revollo henier, inició una gira por los guarniciones militares para xplicar a los oficiales, suboficiales, clases y personal civil l proceso de reestructuración de ese ministerio y de las mpresas y entidades que dependen de las FF.AA.*

ra por guarniciones militares

Ministro de Defensa explica un plan de reorganización

l ministro de Defensa, Alfonso Re- o Thenier, inició una gira por las rniciones militares del país con el pósito de explicar a los militares rograma de reestructuración que jecuta en ese ministerio y en las rticiones y empresas que depen- de las Fuerzas Armadas.

evollo explicará el desenvolvi- nto económico-administrativo Ministerio de Defensa que, según informe oficial, "es acorde con la tica y programa de reactivación nómica".

a participación de ese ministerio y as fuerzas castrenses en el progra- de reactivación económica, es siderada como "de vital importan-

gira se inició el pasado 12 de sto y comprendió la jurisdicción a Sexta y Novena divisiones del cito y las bases navales respecti-

ll, Revollo explicó sobre el reor- amiento de la Corporación del Se- Social Militar (COSSMIL) y sobre otación de mejor infraestructura, icios médicos, servicios gene- , suministro de medicamentos y s.

destacó el fundamental apoyo se dará a los institutos de forma- militar especialmente en la citación, enseñanza, infraestruc- y dotación de viviendas.

ministro dijo que las unidades ares especialmente de las fronte- contarán con similar apoyo en in- fraestrucutura cuartelaria, viviendas, rehabilitación del parque automotor, de blindados, mejoramiento de caballerizas y otras necesidades básicas.

Se efectuó un profundo análisis sobre la instrucción militar y su mejoramiento con el objetivo de contar en el futuro con los medios necesarios para la formación de los conscriptos.

SE dijo que los soldados deben estar entrenados para cooperar e intergrarse con su medio, conpenetrado de sus necesidades y ayudando al progreso de su comunidad.

Durante las visitas el ministro Revollo destacó el trabajo que realiza el Comando General del Ejército y la Armada Boliviana y su accionar conjunto y coordinado en las grandes y pequeñas unidades.

Hoy continúa el recorrido abarcando las unidades que dependen de la Segunda,la Tercera, la Cuarta, Séptima y Décima divisiones del Ejército abarcando los departamentos de Oruro, Potosi, Cochabamba, Santa Cruz y Tarija.

La delegación militar está integrada además del ministro Revollo, por el subsecretario de defensa, Gral Edwin Peredo Camacho, por el jefe del departamento III Operaciones del comando general del ejército , Gral Oscar Espinoza Loras, por el ayudante general del ministerio de defensa Cnl Edmundo San Martin Ballivian, el asesor Gustavo Avila y otras autoridades militares.

Empresas de COFADENA iniciaron proceso de reactivación económica

Las empresas dependientes de la Corporación de las Fuerzas Armadas para el Desarrollo Nacional (COFADENA) iniciaron un proceso de reactivación económica y pasaron de una fase de administración tradicional a otra más dinámica y moderna.

Estos cambios producirán efectos positivos convirtiendo a esos centros en rentables.

Esas afirmaciones las hizo el Gral. Carlos Morales , gerente general de COFADENA, al aclarar que esa corporación "no es el monstruo que se cree".

En una entrevista con PRESENCIA, Morales informó que el trabajo de los últimos dos años estuvo centrado en lograr una reorganización de la corporación para adecuarla a las modernas técnicas empresariales y lograr una diversificación de su producción.

Aclaró que no pretendia decir que el trabajo anterior era malo, sino que las condiciones cambian y es necesario adecuarse al progreso científico y tecnológico.

Nuestro objetivo básico es lograr un reordenamiento de modo que las empresas sean competitivas y rentables (...)

Consultado sobre el porqué en el pasado esas empresas no eran rentables, dijo que uno de los obstáculos fue el sistema descentralizado. "Es decir, a cada empresa se le fijaban metas de producción, a veces estas metas se cumplian y a veces no".

Informó que COFADENA tiene ahora dos nuevos objetivos: "proveer a la institución armada de algunos de sus requerimientos, aunque la meta sea el autoabastecimiento aún no es posible concretarlo. Sin embargo, podemos dotar a nuestras unidades de articulos de cuero, de productos agropecuarios, de articulos de metalmecánica, de munición y otros que producen nuestras fábricas.

El segundo objetivo está ligado al cumplimiento de la Constitución Politica del Estado y que se refiere a cubrir necesidades nacionales a través del desarrollo de sus empresas y con la denominada economia de fronteras.

Explicó que en este último punto se tienen los proyectos de desarrollo ubicados en el sudeste y noreste del territorio nacional.

Explicó sobre los proyectos de expansión que tiene la corporación para sus empresas en procura de lograr una plena eficiencia y rentabilidad "que redundará en beneficio de las fuerzas armadas y del país".

Comienza hoy reunión informal de rectores y dirigentes

CUB entregó nueva publicación

El Comité Ejecutivo de la Universidad Boliviana (CEUB) anunció que rectores y dirigentes se reunirán hoy, en la ciudad de La Paz, para analizar la situación planteada en el seno del sistema universitario, luego de que la UMSA decidió abandonar las deliberaciones de la XXII Conferencia Nacional de Universidades, que se realizó la semana pasada en Trinidad.

En dicha oportunidad el rector de San Andrés, Guido Capra Jemio, expresó su disconformidad ante el monto asignado a la universidad paceña, del soporte económico de 50 millones de bolivianos otorgado por el gobierno.

Esta situación provoca fisuras en el sistema universitario, pero el secretario ejecutivo del CEUB, Alfonso Via Reque, expresó confianza para superar ese inconveniente en esta "reunión de reflexión", sin embargo, aclaró que la misma no tiene nivel de decisión.

Sostuvo que la UMSA es la única superior casa de estudios que observó la distribución y aclaró que el CEUB es el organismo ejecutor de las resoluciones de las conferencias. Asimismo, anunció que, próximamente, se realizará un seminario académico de rectores, para tratar de homogenizar el sistema, tanto en la estructura administrativa como académica.

CUB

El presidente de la Confederación Universitaria Boliviana (CUB), Jaime de Ugarte, en torno a la situación planteada por la posición de la UMSA, dijo a PRESENCIA que, "no concebimos ni permitiremos que, por un criterio economicista, se quiera romper la unidad del sistema".

Manifestó que el problema radica en la política neoliberal aplicada por el gobierno y que dispone el recorte presupuestario, lo que origina que cada universidad pugne por una mayor cantidad, pese a todo "debe mantenerse la unidad, con todas las universidades abiertas".

Aseguró que la lucha por el presupuesto no acabó, por lo que se solicitará un soporte extraordinario para poder culminar este año académico.

Informó que los dirigentes de todas las federaciones universitarias asistirán a la reunión de hoy.

NUEVA PUBLICACION

La CUB entregó ayer, en un acto especial, el número 3 de la revista cultural "Umbral", que "vuelve como un esfuerzo colectivo de la dirección universitaria, pretendiendo dar respuestas críticas y analíticas, a la actual coyuntura que vive nuestra patria".

En la oportunidad, Vía Reque dijo que "Bolivia vive una crisis muy profunda, que aún no la vemos y, en este ámbito, debemos hacer un alto en el camino y ponernos a pensar y reflexionar".

Francisco Zaratti, dirigente del Sindicato de Docentes de la UMSA, señaló la necesidad de que los temas, que abarca este nuevo número de "Umbral", provoquen un debate nacional y confesó que esta publicación se constituye "en un ejemplo para los docentes".

Por último, el presidente de la CUB, Jaime de Ugarte, dijo que esta actividad se inscribe en el deseo de mostrar una respuesta intelectual a la crisis, subrayó que se trata de "una revista abierta a todas las tendencias políticas y de ningún modo es sectaria".

"Umbral" contiene algunos de los siguientes temas: El problema de la vivienda, Universidad y crisis, Determinación estructural y perspectivas universitarias, Deuda externa y educación, El presupuesto universitario, Universidad y desarrollo tecnológico, Los recursos naturales de la cordillera occidental y del Altiplano.

Los ingenieros Guido Capra y Antonio Saavedra, los doctores: Francisco Zaratti, Mario Argandoña y Mario Rocha, y el licenciado Rodrigo Urioste, son algunos de los autores de los artículos de la revista cultural de la CUB.

REUNION CON PERIODISTAS.- Autoridades del Ministerio d ción, presididas por el Dr. Enrique Ipiña Melgar, ayer invitaron a dire diarios, emisoras y canales de televisión para sostener un amplio d bre el grave problema del magisterio. En la oportunidad, el ministr nocer lineamientos generales sobre la política del gobierno y respo rias interrogantes planteadas por los periodistas.

Campesinos y fabriles recuerd el golpe del 21 de agosto de 1

La Confederación Sindical Unica de Trabajadores Campesinos de Bolivia y la Federación Departamental de Trabajadores Fabriles de La Paz, al recordarse hoy 16 años del golpe encabezado por el entonces coronel Hugo Banzer Suárez, con el respaldo del MNR y FSB, reiteraron su decisión de luchar por "el pleno ejercicio de las libertades democráticas".

El pronunciamiento de la CSUTCB, con la firma del secretario ejecutivo, Jenaro Flores, y otros dirigentes, expresa: "Hoy como entonces, la nueva triple alianza del MNR-ADN y MIR Gallo, enlutan a la familia campesina, magisterio, masacrando en Huatajata, Sucre, norte de Santa Cruz, a los defensores de la educación fiscal".

Reitera su "convicción de lucha por el respeto al fuero sindical y el pleno ejercicio de las libertades democráticas, que será consecuente a pesar de la arremetida del gobierno antipopular y proimperialista". Califican como fecha luctuosa el 21 de agosto de 1971, porque durante ese régimen, "campesinos fueron reprimidos y asesinados en Tolata, Epizana y otras regiones del país".

Por su parte, la Federación de Fabriles, en un comunicado suscrito por el secretario general, Daniel Santalla, y otros dirigentes, califica de artero el golpe de esa época, que además contó con la participación del presidente Victor Paz Estenssoro.

Dice: "Hoy como ayer, aquellos que liquidaron las organizaciones sindicales, para dar paso a los coordinadores laborales, nuevamente pretenden repetir su famosa hazaña queriendo destrozar nuestras organizaciones sindicales, aplastando al movimiento obrero con la relocalización a través de decretos, juego al que se prestan inclusi lamentarios".

A tiempo de que ayer fue Ba Paz Estenssor briles indican las actuales c "no hay pueb guante y será trabajadora, n la que se pong de quienes pr plastar al pueb no y su clase

KL POWDERED MI Leche E En Po CASA MERCAD

Santa Cruz

Los campesinos insisten en el bloqueo del camino a Cochabamba

SANTA CRUZ, 20 (PRESENCIA).- Los campesinos asentados en un vasto sector de la carretera que une a esta capital con Cochabamba insistieron por segundo dia consecutivo con el bloqueo de esa via, como solidaridad con los profesores, que demandan al gobierno un mejor tratamiento salarial y la salvaguarda del sistema educativo fiscal.

El bloqueo de la mencionada via se inició ayer entre los kilómetros 27 y 30, con obstáculos que obstruian el paso de todo tipo de motorizados, lo cual era controlado también por los campesinos alli reunidos.

No obstante, lo anterior, unos sesenta efectivos armados de la policia fueron desplazados a ese lugar con laorden de proceder al desbloqueo de la via, lo cual lograron cumplir en la madrugada de hoy, según se supo.

No se tienen mayores referencias, sobre cómo se cumplió el operativo policial, salvo que campesinos, a su vez, habrian logrado reponer el bloqueo en el transcurso de la tarde, con lo que se suspendió nuevamente el tráfico de vehiculos.

Se supo también que los campesinos reiteraron su determinación de continuar con esta medida, hasta que el gobierno solucione el problema educativo, además de que no permitirán que la educación se privatice en el país.

uelo en Oruro por la muerte e Josermo Murillo Vacarreza

población de Oruro de duelo por el falleento del Dr. Joser- Murillo Varreza, fundador de la facul- de Ciencias Econó- s, ex alcalde, ex rec- e la Universidad Téc de Oruro y periodis- ue condecorado por bierno con el Cóndor os Andes.

rias organizaciones de residentes orureños en La Paz hicieron conocer su pesar por el deceso el Dr. Murillo, impulsor de entidades cívicas y culturales.

La Sociedad "10 de Febrero", filial La Paz, declaró duelo por 30 días.

A través de una nota de prensa, la sociedad señala que la colectividad orureña residente en La Paz, desea hacer hincapié en la obra legada, destacándose su labor intelectual como catedrático universitario, jurisconsulto, investigador, escritor, dirigente cívico y pionero de entidades culturales, cívicas y sociales.

El cheque de cuenta corriente Nº 20-468-2 del Banco de Santa Cruz de la rra con Nº 306294 de Bs. 350 a nombre Julio Lazarte Publicidad, ha sido extra- do por lo que queda anulado.

VISITADOR MEDICO

IMPORTANTE EMPRESA QUE REPRESENTA PRESTIGIOSO LABORATORIO INTERNACIONAL DESEA CONTRATAR PARA REINICIAR SUS LABORES EN BOLIVIA:

REQUISITOS INDISPENSABLES:
BIOQUIMICO FARMACEUTICO
BUENA PRESENCIA
HASTA DE 40 AÑOS DE EDAD
TIEMPO COMPLETO.

OFRECEMOS:
REMUNERACION ABIERTA
DE ACUERDO A EXPERIENCIA
GASTOS DE MOVILIDAD
COMISIONES Y PREMIOS
ENTRENAMIENTO
ESTABILIDAD Y BUEN AMBIENTE
DE TRABAJO

LOS INTERESADOS ENVIAR HOJA DE VIDA A "VISITADOR MEDICO" CASILLA 4784 LA PAZ.

HOECHST BOLIVIANA LIMITADA

Comunica a su estimada clientela qu Sres.

Temistocles Antezana Loayza, C.I. 24733
Alfredo Valentín Ramos Ramos, C.I. 4771
R. Ramiro Romay Zuleta, C.I. 2013622

Desde el día de hoy no pertenecen a nu personal; por lo tanto no será válida ni transacción, cobro y/o venta a nombre nues

La Paz, 20.8.87

HOECHST BOLIVIANA LIMITADA

CONDOR S.R.L.

IMPORTACIONES - EXPORTACIONES

SALUDA A LOS SEÑORES SUBOFICIALES, SARGENTO Y ALUMNOS DEL EJERCITO AL CONMEMORAR UN ANIVERSARIO MAS DE LA FUNDACION DE LA ESCUEL MILITAR DE SARGENTOS "MAXIMILIANO PAREDES" CUNA DE LOS HOMBRES QU CON SU TRABAJO SILENCIOSO SE CONSTITUYEN EN EL PILAR FUNDAMENTAL PARA EL DESARROLLO DE LAS FF.AA

ATENTAMENTE
RAUL BUSTILLOS URIZA
GERENTE

LA PAZ, 21 DE AGOSTO DE 1987

LA PAZ
Av. Manco Kapac 277
Télex 3531 BV Cóndor
Tel. 325456

COLEGIO MEDICO DEPARTAMENTAL DE LA PAZ

DEBERES DEL ESTADO

El Colegio Médico Departamental de La Paz, no puede quedar indiferente ante la magnitud del problema que significa el privar de Educación a la mayoría de la población estudiantil del país.

Estamos conscientes de la situación crítica por la que atraviesa nuestra Patria, cuyo origen no merece analizar en el momento pero que no es precisamente el advenimiento de la democracia, somos conscientes también que para salir de esta crisis se necesita de un gran sacrificio, pero en lo que somos incluadicantes es en señalar que este sacrificio debe ser compartido y equilibrado, y no debe recaer solo en la clase trabajadora y asalariada de la cual forma parte el Magisterio de Bolivia, que en este caso concreto soporta los embates de la Nueva Política Económica que tiende a la Privatización de todos los Servicios Públicos.

Educación y Salud son obligaciones inexcusables del Gobierno, para lo cual debe elaborar un presupuesto que sea acorde para la atención primaria de estos sectores, un presupuesto que sirva al Area social fundamentalmente ya que no hay mayor riqueza que un hombre sano e instruido con derecho a la vida y a la educación.

Es esta situación la que nos obliga a exigir al Supremo Gobierno a buscar y encontrar las soluciones que pongan fin al problema educativo del momento, proporcionando al Maestro boliviano un salario digno y justo que sea acorde a su condición de Educador y formador de los hombres del mañana forjadores del destino de nuestros hijos.

Nos solidarizamos con la lucha que entabla el Magisterio y nos solidarizamos también con esa juventud que clama por el derecho que tienen a Estudiar para llegar a ser el recurso humano valioso que necesita este país para salir del deterioro en que se encuentra en la actualidad.

SALUD Y EDUCACION SON DEBERES DEL ESTADO

"LA DIRECTIVA"

Confortada con los auxilios de la Santa Religión Católica y la Bendición Papal, ha dejado de existir la que en vida fue ejemplar y cariñosa hermana:

Srta. ELOYSA PACHECO USQUIANO (Q.E.P.D.)

Angélica Pacheco Vda. de Martinez, Elisa Pacheco Vda. de Vargas, Abigail Pacheco de Vargas, Federico Pacheco Usquiano y Amalia Pacheco Usquiano ausentes); Victor Vargas Aguilar, hermano político, primos, sobrinos y demás amilia, ruegan a sus amistades, parientes en forma especial a los Residentes e Yungas, asistir a la misa de cuerpo presente a Hs. 15:00 p.m. y al traslado e sus restos mortales al Cementerio General, el día de hoy viernes 21 del te. a Hs. 16:00 p.m.

El cortejo fúnebre partirá de Av. Tejada Sorzano Nº 762.

Será favor que comprometerá la gratitud de la familia doliente.

FUNERARIA A. VALDIVIA OF. FIGUEROA (FRENTE AL PASAJE DE LAS LORES) TEL. 353630-372015

La familia del que en vida fue:

† SR. GUILLERMO CESPEDES RIVERA (Q.E.P.D.)

Tiene el sentimiento de comunicar su fallecimiento acaecido en la ciudad de Caracas, Venezuela el día 19 de los corrientes.

Sus restos serán repatriados a la ciudad de La Paz el día sábado 22 y serán velados en el salón de honor de la Cancillería.

La Paz, agosto de 1987

En la Paz del Señor y confortada con los auxilios de la Santa Religión católica ha dejado de existir la que en vida fue:

† SEÑORA CANDELARIA QUITO CHOQUE (Q.E.P.D.)

Yolanda y Manuel, hijos; Silvia, nieta; Julia Tapia, Benita Tapia, Mario Tapia, sobrinos y demás familia ruegan a sus amistades en forma especial a las vendedoras del comedor popular del mercado Rodríguez y vendedoras en general de todo el mercado se dignen asistir a la misa de cuerpo presente a horas 15 p.m. y al traslado de sus restos mortales de la extinta al Cementerio General el día de hoy 21 del presente a horas 15.30 p.m.

El cortejo fúnebre partirá de la sede del mercado Rodríguez (Callejon Calderon).

Será favor que agradecerá la familia doliente.

Funeraria A. Valdivia Figueroa Nº 766 (Frente al pasaje de las flores) Tels. 353630 - 372015

En la paz del Señor y confortado con los auxilios de la Santa Religión Católica ha dejado de existir el que en vida fue:

† Sr. SIXTO CESPEDES H. Q.E.P.D.

Yola Z. de Céspedes, esposa; Edgar, Gina e Iván, hijos, María Paz Vda. de Céspedes, madre; María Luisa Vda. de Sánchez, Hugo, Irma, Sabina y Rogelio, hermanos; Rómulo Portugal, Hilda de Céspedes, Honorato Bosque y Lola de Céspedes, hermanos políticos, primos, sobrinos y demás familia, ruegan a sus amistades, parientes, en forma especial al Centro de Acción "Cantón Pusillani", Club Deportivo "25 de Julio", asistir a la misa de cuerpo presente a Hrs. 11 a.m. y al traslado de sus restos mortales al Cementerio General el día de hoy viernes a Hs. 15:30.

El cortejo fúnebre partirá de Villa El Carmen La Unión (parada trufi 19).

Su asistencia a este acto comprometerá la gratitud de la familia doliente.

FUNERARIA A. VALDIVIA OF. FIGUEROA (FRENTE AL PASAJE DE LAS FLORES) TEL. 353630 - 372015.

La familia del que en vida fue:

† SR. ENRIQUE LARREA FIGUEREDO (Q.E.P.D.)

Invitan a sus parientes, amigos en especial al Sindicato de Artistas en Variedades, a los residentes Yungueños y Coroiqueños en general y demás personas piadosas se dignen asistir a la misa que en sufragio de su alma y recordando un mes de su lorado fallecimiento se mandará a oficiar el día de hoy viernes 21 a Hs. 10:15 a.m. en la iglesia de San Agustín (lado de la Alcaldía).

El duelo se despide en la puerta del templo.

La Paz, agosto de 1987

Los hijos de la que fue señora:

† BLANCA PEROU DE MUÑOZ

Agradecen a todas las personas e instituciones que les acompañaron en un momento de dolor con motivo del fallecimiento de su ser más amado, e invitan a la misa de ocho días que se celebrará mañana sábado a horas 11:00 a.m. en la Parroquia de María Inmaculada (Montículo), Sopocachi.

La Paz. 21 de agosto, 1987

En Trinidad

Alumnos de colegios privados ingresan en huelga de hambre

TRINIDAD, 20 (PRESENCIA).- El número de estudiante de secundaria en huelga de hambre, aumento a 23.

La característica de hoy es que dos nuevos huelguistas son estudiantes de colegios privados, según informe del comité de huelga.

Rubén Cala, ejecutivo de la Federación de Estudiantes de Secundaria, confirmó el ingreso de Humberto Chávez del colegio La Salle, y América Céspedes del colegio Madre Seton, ambos de colegios católicos. Antes de ello otro huelguista fue dado de baja por los médicos que atienden a los estudiantes.

El dirigente de la FES reiteró su llamado a los padres de familia y estudiantes de secundaria para que se sumen a la huelga, "porque se trata de defender nuestro futuro, con educación fiscal, gratuita y obligatoria".

Cerca al mediodía el directorio en pleno del Comité Cívico de la provincia Cercado visitó el local donde se realiza la huelga . Su presidente Gilberto Broening, informó a los estudiantes la decisión del consejo de delegados del comité para respaldar el movimiento y que igual pronunciamiento se ha solicitado al Comité Cívico departamental.

Los familiares y amigos de

† D. ERNESTO ZALLES GUERRA (Q.D.D.G.)

Agradecemos las múltiples muestras recibidas con motivo de su deceso; e invitamos a la Misa de cabo de mes que se celebrará hoy 21 de agosto en la Parroquia de las P.P. Carmelitas, a horas 19. Favor que comprometerá nuestra gratitud.

La familia del que en vida fue:

Cnl. GUILLERMO MENDOZA VELASQUEZ

Q.E.P.D.

Ruegan a sus parientes, amigos, personas piadosas e instituciones a las que perteneció, se dignen asistir a la misa que recordando el cuarto año de su irreparable desaparición, se mandará a oficiar el día sábado 22 del presente a horas 9:30 a.m. en el Templo de Santísima Trinidad (Max Paredes).

Favor que comprometerá la gratitud de la familia doliente.

La Paz, agosto 21 de 1987

El Rector, Vicerrector, Directores de Carrera, Personal Administrativo y Comunidad Universitaria se adhieren al profundo dolor que embarga a la familia Céspedes Rivera por el sensible fallecimiento del que en vida fue:

† Sr. Dn. GUILLERMO CESPEDES RIVERA (Q.E.P.D.)

Fundador y Primer Director de la Carrera de Ciencias de la Comunicación Social de nuestra Universidad.

La Paz, agosto de 1987

EL MINISTERIO DE RELACIONES EXTERIORES Y CULTO tiene el sentimiento de comunicar el sensible fallecimiento en la ciudad de Caracas del ex-Subsecretario de Relaciones Exteriores y diplomático de carrera don:

† GUILLERMO CESPEDES RIVERA (Q.E.P.D.)

Y transmite a su distinguida familia sus sentimientos de pesar. Los restos mortales llegarán a La Paz el sábado 22 (Hs. 8.30 - vuelo 903 LAB), y las honras fúnebres se realizarán en la Cancillería de la República.

La Paz, 21 de agosto de 1987

Gobierno reitera que no posible...

(Viene de la pág. 1

simplemente acceder a una demanda. Entonc dice: El gobierno está demasiado rígido, n flexibiliza, no hay una propuesta específica de bierno y, finalmente, el gobierno esta absol mente enguerrillado frente a una posición también es extrema. En ese extremo, el gobi no puede apurar de comprender la globalidad crisis, ni tampoco de comprender una crisis ésta, generada por el magisterio, que es just términos ontológicos, en términos de solidari pero también la posición del gobierno".

"Estos problemas debemos verlos en término la globalidad y en función de que el estado de cho pueda consolidarse, en lugar de debilitar hacer que el Estado y el gobierno, pueda ser s tido a presiones que están más hallá de la pr legalidad".

RENUNCIA DE EDUCACION

Ante la pregunta que se formuló sobre el pe del Senado Nacional, en torno a la renuncia ministro de Educación, respondió el titular de ncamiento, Gonzalo Sánchez de Lozada. Dijo:

"Yo creo que hay un grave error. Al ministr Educación le encantaría dar al magisterio toc presupuesto nacional. Considero que podría dirse su renuncia si hubiera alguna razón o h que esté ligado a sus responsabilidades. El h de que no haya dinero no es culpa de él y el h de que no se va emitir dinero es culpa nuestra".

Añadió: "Incrementar salarios, significaría rebaja en sus salarios que son ínfimos y que inadecuados. Tenemos que incrementarlos po poco, en la medida en que vaya creciendo la nomía. Yo creo que han pedido la cabeza equiv da, porque tienen que pedir la nuestra, los que tamos encargados de llevar adelante la poli económica".

SUSTITUCION DE HABERES

Luego de ofrecer amplia explicación sobre l tuación financiera nacional, la composición las recaudaciones y la ausencia de recursos na nales como consecuencia de la falta de pagos cedentes de la república Argentina, el ministr Finanzas, Juan Cariaga, se refirió a un plan miento que posibilitaría un incremento sala al magisterio. Dijo: "El país de todo lo que re en este momento está pagando sueldos y sala Si se buscaran recursos para pagar a los maes tendríamos que ir a la reducción de sueldo otros sectores del sector público".

Añadió: "La política del gobierno de dar un cremento salarial con el presupuesto por adela do, preveyendo que existirá una inflación, a est cha, significa un incremento real".

FUERZAS ARMADAS

El canciller Guillermo Bedregal, con referen la vigencia de las FF.AA. de la nación exp "Desde el punto de vista del Estado, la institu militar es el alma del Estado. Desde el punt vista de la soberanía, es la presencia de esa ex sión territorial en lugares donde en este inm territorio no han llegado todavía lo que se bu como frontera viva".

"Tenemos la absoluta certidumbre de que conjeturas que se hacen, de que constituye un mento privilegiado, no responde a la reali sino a una voluntad de agredir".

"En la presente circunstancia, coincide abs tamente, con los afanes de consolidar el sist democrático. Ese hecho es sumamente import para desterrar esa dicotomía falsa que existe e el mundo de las civiles y el de los militares".

Los directores observaron esos conceptos consultar al canciller: "Los conceptos de hoy son precisamente los mismos registrados en bro: Los militares en Bolivia". Se ac "Preguntamos si ha madurado un poco respec la idea de apelar a los sectores pudientes: La gunta va en dos sentidos:

¿Porque existen contradicciones entre ministros de Estado? y ¿a qué llama usted sec pudientes?.

" Los ministros del área económica, quisier larar, no han descartado en definitiva creac mecanismos impositivo. Evidentemente en c pitalismo dependiente, hay una equidad en la tribución del ingreso. Hacer tributar a los p monios es establecer un sistema de jerarqu ción: quién tiene más, tiene que tributar má tengo la convicción de que existen algunos tores de la burguesía financiera y eso quisiera cutirlo en el seno del consejo de ministros. El sejo de ministros no es una fasa de leche, por cho de que no todos somos del partido; no todo mos, provenientes de una determinada clase cial. El hecho de que existe discrepancia es un alidad sociológica y de acuerdo a eso, lo que se ca en el gabinete es el consenso porque está terés de la nación".

ESTADISTICA

El ministro de Educación, Enrique Ipiña gar, limitó sus intervenciones a explicar det estadísticos sobre los niveles salariales de rentes gestiones; progresiones sobre la cantid maestros en relación al número de alumnos, solución al problema de la educación y detalle los sistemas de administración.

Senado pide renuncia del...

(Viene de la pág. 1

cionar el conflicto a la brevedad posible.

Por su parte, la bancada del Movimiento Nacionalista Revolucionario inició la defensa del poder ejecutivo, Abel Ayoroa Argandoña manifestó que no está de acuerdo con el proyecto de resolución presentado, porque el exigir al ejecutivo una resolución inmediata del conflicto educativo, "se está haciendo un enjuiciamiento al ejecutivo, a la actitud de sus ministros; lo adecuado era dejar constancia de los esfuerzos que hace el Senado por dar solución a los problemas, por lo que creo que estamos yendo más allá. La resolución debe ser analizada y no hacer una sindicación en esa forma. El cuarto punto, sobre el pedido de renuncia del ministro, es resorte del presidente de la República, quien tiene la facultad de elegir a sus colaboradores, por lo que el Senado puede censurar a un ministro y no pedir su renuncia".

El senador Raúl L reforzó el planteami de Ayoroa, señala "Tampoco estoy de ac do con el cuarto pu no somos un sindica menos una empr porque estamos juzg y sentenciando a la sin haber oído al ac do, sin darle el derec la defensa, por lo qu debe dar una oport dad al acusado, para asuma su defensa en interpelación".

Posteriormente, procedió a la vota del proyecto de res ción camaral, que como resultado 16 v por la fórmula afirm va, que pedía la remu del ministro, y 6 po negativa.

De esta manera, d nado nacional se de del conflicto del mag rio-gobierno, deja todo en manos del p ejecutivo, para qu solución de "inmed al conflicto que afec la educación fiscal cumplimiento de sus beres, determinados la Constitución Pol del Estado".

"Espiral de la violencia sólo

(Viene de la pág. 1

Tememos a esta espiral de violencia, en la que el campesinado será el único perjudicado".

La carta lleva las firmas de monseñor Casey, Obispo auxili la Paz y vicario d zona norte, así com cerdotes, religiosas, quistas y cursillistas legados de esa regi

PRESENCIA
Tarija
Calle Bolivar Nº 2
Teléfono 21

HISTORIETAS

DRAMAS CLASIFICADOS

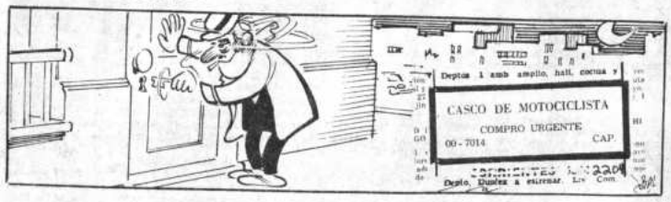

DANIEL EL TRAVIESO

A veces es bueno oír las cosas en vez de que se las digan a uno!

SOPA de LETRAS

D	I	E	U	S	O	J	O	G
A	B	O	N	E	C	L	O	A
L	J	O	B	O	A	L	E	B
I	S	O	C	S	I	T	O	R
L	A	M	I	A	C	O	T	A
A	S	O	T	N	J	O	M	H
S	U	N	O	S	I	M	O	A
T	I	L	O	O	C	O	N	M
S	E	S	O	N	I	M	A	N

Solución a SOPA de LETRAS

A	M	A	R	C	E	L	O	P
C	A	S	I	N	O	S	E	L
E	R	O	A	M	O	D	A	O
R	I	C	O	N	T	R	A	L
E	A	S	O	S	C	O	C	O
I	N	L	A	M	A	R	I	A
V	O	B	O	L	E	U	E	S
A	C	A	T	A	N	O	S	
J	O	P	E	N	O	M	O	R

99/NUEVE nombres de varón.

SIETE personajes bíblicos

Se leen de izquierda a derecha, de derecha a izquierda, de arriba a abajo, de abajo arriba y en diagonal al derecho o al revés. Trazando una línea al rededor de cada palabra, procure localizarlas todas, teniendo en cuenta que una misma letra puede formar parte de dos o más nombres por cruzase estos.

Fronteras de la ciencia

HACIA LA ENERGIA POR FUSIÓN

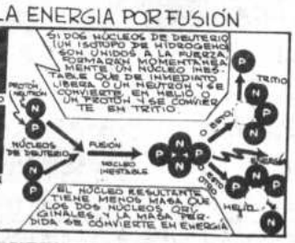

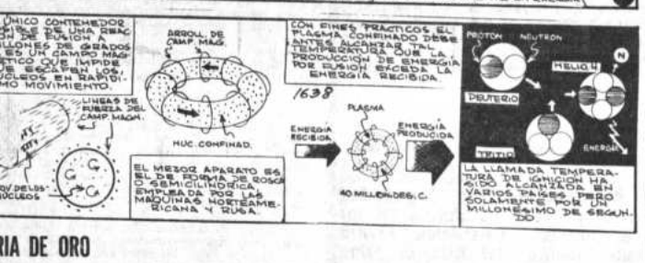

RIA DE ORO

TRACY

HEBRA

Avisos Económicos

PRESENCIA

La publicidad y avisos económicos, se reciben en las siguientes direcciones:

COCHABAMBA.- Calle Ecuador E-387 Teléf. 26914
COBIJA.- Cobija
LA PAZ.- Mariscal Sta. Cruz Ed. Esperanza.
ORURO.- Avenida 6 de Octubre Edif. Club Oruro. 3er piso Teléf. 51725.
POTOSI.- Plaza Alonso de Ibañez N° 8 Tel. 22622.
SUCRE.- Calle Arenales N° 115 - Teléfono 22116
SANTA CRUZ.- Calle Beni N° 84 Teléf. 48866.
TRINIDAD.- Avenida 6 de Agosto N° 781. Teléfono 21227
TARIJA.- Calle Bolivar 248. Teléf. 2125.

PANDO.- COBIJA, Avenida 9 de Febrero.

En La Paz, los avisos económicos para los días domingo y lunes, se reciben hasta horas 12 del día anterior.

GUIA AVISOS ECONOMICOS

1. Automóviles - compra - venta
2. Camiones - camionetas - vehículos tracción 4 ruedas - compraventa
3. Motor y Bicicletas - compra - venta - servicios
4. Alquiler de vehículos - Rent a car
5. Llantas, baterías, repuestos automotores
6. Talleres de reparación, desabollado y pintura
7. Casas - Compra - venta - alquiler anticrético
8. Departamentos - compra - venta - alquiler - anticrético
9. Habitaciones - con o sin muebles alquiler - anticrético
10. Garajes y galpones - lotes y terrenos - compra - venta - alquiler
11. Fundos, propiedades agrícolas y rústicas - Compra - venta - alquiler
12. Permutas - Casas, automotores, propiedades y otros
13. Materiales de construcción
14. Empleos - Se ofrecen - Se buscan
15. Técnicos
16. Técnicos en Radio y TV
17. Técnicos en electrodomésticos
18. Plomeros - electricistas - mecánicos
19. Albañiles - pintores - carpinteros
20. Profesores - enseñanza y aprendizaje - Academias - Institutos
21. Mecanógrafos, traductores - Tareas de oficina
22. Tramitadores y gestores
23. Servicio doméstico - Se necesita - Se ofrece
24. Oficios varios - Ofertan servicios
25. Servicios profesionales
26. Proyectos - asesorías
27. Restaurantes - snacks - whisquerías - equipo - materiales - servicios
28. Saunas - duchas - gimnasios - ofertas - servicios
29. Peluquerías - salones de belleza - artículos de tocador - ventas - servicios
30. Limpieza - dry cleaning - ropa alfombras - otros productos - servicios
31. Residenciales - hostales - pensiones - hoteles
32. Cueros - zapaterías - materiales accesorios - servicios
33. Computadoras - Mecánicos - servicios - accesorios - compra - venta
34. Orquestas - grupos musicales - amplificación - entretenimiento
35. Instrumentos musicales - accesórios - compra - venta - alquiler servicios
36. Televisores - video - componentes - radio - telecomunicaciones - accesorios - servicios
37. Libros - revistas - filatelia - monedas - hobbies - artículos de librería
38. Objetos de arte - antigüedades - cuadros - joyas - oro
39. Armas - caza - pesca - accesorios - servicios
40. Préstamos e hipotecas
41. Atención fiestas y banquetes - repostería - alquiler de vajilla - servicios
42. Muebles - enseres y menaje de casa - compra venta
43. Cocinas - refrigeradores y electrodomésticos - compra - venta
44. Ropa - telas - Sastres - Costureras - clínicas de camisas
45. Artículos deportivos - ventas - servicios
46. Valores - acciones - patentes - inventos
47. Equipo médico - quirúrgico - medicina - farmacia - laboratorios - servicios
48. Herramientas y utiles de trabajo - compra - venta - servicios
49. Telefonos - alquiler - accesorios - servicios - compra - venta
50. Extravíos y recompensas
51. Boutiques - Modas - Lencería
52. Fotografía - cine - Optica - Equipos - accesorios - servicios
53. Máquinas de coser - tejer - de uso domestico
54. Máquinas - motores - accesorios de uso industrial
55. Máquinas de escribir - materiales de oficina - accesorios - ventas - servicios
56. Fotocopias - máquinas - accesorios - ventas y servicios
57. Imprentas - materiales - accesorios - ventas - servicios
58. Negocios, locales comerciales en venta - alquiler y anticrético
59. Animales - veterinarias - productos y servicios
60. Varios

2 Camiones-Camionetas Vehículos tracción 4 ruedas compra-venta

EN VENTA Automóvil modelo 1983 marca Chevrolet Comodoro. Ref. Av. Buenos Aires 2011, buscar al Sr. Gerónimo Castro de Hs. 12.00 a 14.00 (15-20/217381).

5 Llantas - baterías y repuestos automotores

PARABRISAS Curvos planos, esquineros, nacional, importado. Tel. 355369 (18-25Agosto/216533)

7 Casas: Compra-venta alquiler-anticrético

CASA EN VENTA Por ocasión en Villa Antofagasta sobre 100 metros con 5 habitaciones con un piso, terraza, luz y baño público sobre autopista, papeles al día precio $us. 3.800 Referencias teléfono 389018 (14-20Agst/ 217363)

MISION EVANGELICA NECESITA Casa o departamento para agosto recibimos informes también de intermediarios 379661 (25-28 agosto/216641).

VENDO CASA ANTIGUA. En Sopocachi, excelente ubicación. Ref. 365154 (18-21 agosto/217386).

VENDO CASA CON TELEFONO Con tres dormitorios y dependencias en Obrajes ampliación avenida 14 de Septiembre 6328 Referencias teléfono 783112 (19-22Agst/217390)

CASA EN VENTA En santuario de Copacabana, vendo una casa de 2 Plantas, sobre 206 m2., referencias en el residencial Patria, al Sr. Daniel Uscamayta o llamar al teléfono 47855 Cochabamba, al Sr. Jorge Goaquiera (21-27 Agosto/217347)

TUPIZA VENDO Dos casas o permuto con vehiculos calle Pagador zona Aguadita. Referencias. Av. Santa Cruz 22, telefono 314 Tupiza (21-12 Sept/ 192637)

EN VENTA CASA Con 9 habitaciones sobre 180 metros, con sala de reuniones, agua, luz y baño, en zona comercial ubicado Av. Huyustus N° 936 Referencias mismos y Kiosko Av. Buenos Aires N° 732 buscar Sr. Ancelmo Paredes (12-22 Agost/217455)

VENDO CASITA En El Alto Primero de Mayo, motivo viaje, primera oferta Referencias teléfono 300491 (21-24 Agst/217464)

8 Departamentos compra-venta alquiler-anticrético

ALQUILO TIENDA y Trastienda, con garantia de $us. 2.000 en Graneros 375 Referencias 342043 (217454)

VENDO LINDO DEPARTAMENTO Lleno de sol, céntrico, 3 dormitorios, desocupado 357346 (14-17Agst/217364)

CASA EN ALQUILER anticrético venta, diferentes zonas 378658 - 324529 (31-27 agosto/216982).

10 Garajes y Galpones Lotes y terrenos compra - venta alquiler - anticrético

CARANAVI VENDO Lote urbano 1.600 metros con casa, 2 cuartos con baño, cocina, comedor. Tratar teléfono 786263 (13-26 agosto/217356).

14 Empleos: Se ofrecen - Se buscan

EMPLEADA DOMESTICA Necesito cama adentro, buen salario, presentarse con cerificados. Telf. 784697/21-24 Agosto / 217349)

NECESITO Chofer para Taxi, Calle León de la BarraN° 790 Buscar Sr. Soria (21-24 Agosto / 217458)

LISTA DE VACANCIAS OFRECIDAS POR EL DEPARTAMENTO DE PROMOCION DE EMPLEO

SEGUNDO PISO DEPARTAMENTO DE PROMOCION DE EMPLEO TELEFONO 374339

ATENCION EN HORAS DE OFICINA

TEJEDORES. Con certificados, Zona Achachicala.

CHOFER, Con certificados, Zona Central

OPERADOR PALA MECANICA Con certificados, Zona El Alto.

TOSTADORES DE CAFE Con experiencia, Zona Villa Copacabana

OVERLOQUISTAS Con certificados, Zona Gran Poder

PANADEROS Con certificados y/o experiencia, Varias zonas.

PASTELEROS Con certificados, Zona Central

PLOMERO Con experiencia, Zona Calacoto

MECANICO Con certificados, Zona El Alto

ALBAÑILES CONTRATISTAS Con experiencia, Zona Kantutani

PICAPEDREROS Con experiencia, Zona Calacoto

PELUQUERO Con experiencia, Zona Gran Poder

EMPLEADA DOMESTICA Con garantias, Ciudad Santa Cruz

EMPLEADAS DOMESTICAS CAMA ADENTRO Con garantias y certificados, Varias zonas

CHOFER PARA VIAJES Con certificados, Interprovinciales.

La Paz, 18 de agosto de 1987

AGENCIA DE colocaciones Miraflores. Telf. 35297, le facilitamos empleadas domésticas, capacitadas, responsables, le entregamos en su domicilio. Gracias! (20-26 agosto/217241).

15 Técnicos

DUCHAS LORENZETTY Instalaciones, reparaciones, mantenimiento a domicilio, teléfono 370844 (12-25 agosto/217198).

16 Técnicos en radio y TV.

ELECTRICISTA INSTALACIONES Reparaciones, electrodomésticos en general, teléfono 368634 (18-22Agst/217381)

EX-TECNICO DE TIONAL Repara televisores toda marca, color, blanco y negro, stereofónicos, componentes lavadoras a domicilio, teléfono 375313 (14-20Agst/217365)

T.V. REPARO. Cualquier marca, televisores color, blanco negro, componentes stereofónicos. Servicio domiciliar garantizado. Telf. 311031 (18-1 septiembre/217388).

TELESERVICE SONY Trinitrón Betamax, componentes, toda marca reparamos a domicilio (18-22Agst./217381)

SE REPARA A DOMICILIO. T.V. blanco y negro, color, betamax, componentes radiograbadoras, reembobinados de transformadores y patente. Catacora 713. Telefono 365571 (19-25 agosto/217996).

REPARO TV. COLOR Blanco y negro, 3 en 1 a domicilio, teléfono 361113 (15-4 septiembre/217369).

17 Técnicos en electrodomésticos

COCINAS A GAS. Reparamos, limpiamos a domicilio, trabajos garantizados, teléfono 320194 (12-25 agosto/217196).

SU REFRIGERADOR Friezers, heladeras, conservadoras, le reparamos en su casa, negocio cambio de motor, cargamos gas en 24 horas, teléfono 370844 (12-25 agosto/217198).

SU CALEFON VIEJO Con vida nueva, instalaciones, reparaciones, mantenimiento domiciliarios, teléfono 370844, (12-25 agosto/217198).

TECNICO REPARA a domicilio refrigeradores, cocinas, lavarropas, calefones, toda marca, teléfono 850160 (22-20Agt./216610)

18 Plomeros - electricistas Mecánicos

SE REPARA A DOMICILIO TV. Blanco y negro, color, betamax, componentes radiograbadoras, reembobinados de transformadores y patente Catacora 713, teléfono 365571 (19-25Agst/217396)

MUROS DE CONTENCION Drenajes, alcantarillado, cámaras cépticas, embudos, ramplas, teléfono 342680 (18-24 agosto/217384).

PLOMEROS INSTALACIONES REPARACIONES Calefones, tanques, inodoros, lavamanos, duchas, sisaduras, cocinas gas, eléctricas, garantizados teléfono 365805 (19-22 agosto/217394).

PLOMEROS INSTALACIONES. Reparaciones tanques, lavamanos, inodoros, rotos, rajados, entrega como nuevo, accesorios de toda marca, adaptaciones en general, garantizados 1 año 356269 (19-22 agosto/217395).

CANALETAS RA... TES EMBUDOS ... panas, chimeneas, ... ductos, realizamos ... tintos modelos ... locamos teléfono ... (18-24 agosto/217384)

CANALETAS Ba... Chimeneas, emb... goleras de techos, ... talaciones, reparac... Teléfono 370844, ... 10Septiembre /217244

ELECTRICISTA ... paraciones, instala... electrodomésticos ... general, garant... Teléfono 371767 ... agosto/217264).

TECHOS ... DIFICACIONES ... biamos refacciones ... permeabilizamos ... léfono 342680 ... agosto/217384).

SE ALQUILA ... PLIFICACION ... propaganda móvil ... léfono 353220 (19-... /217397)

19 Albañiles, pintores y carpinter...

PINTOR INTERIOR ... EXTERIORES ... coraciones en alto re... teléfono 300660 ... 18Sept/217191)

IMPERMEABILIZAMOS. ... rrazas, losas, tejas, ... laminas, enfarol... vidrios, cámaras ... ques, piscinas y m... Teléfono 342680 ... agosto/217384).

EFECTUAMOS ... BAJOS De pintura ... viviendas, oficinas, ... negocios, garantía ... puntualidad. Refere... teléfono 329662 (18-... /217393)

TRABAJOS DE ... TOMECANICA. Line... medios tonos, Land... 582. Tel. 342166 (18-... gosto/217380).

PINTOR DECORADO ... Interiores, exterio... precios módicos. Te... 300571 (20-21 ag... to/2173880).

CLASES DE INGL... Profesores titulados ... EEUU. y C.B.A. Refe... cias teléfono 786617 (1... agosto/217377).

CALEFONES P... PARACIONES. ... construcciones, ... daptaciones, entr... como nuevo, cam... de resistencias, ... mostatos 356269 (1... 22 agosto/217395).

PINTOR DECORADO ... Precios módicos, teléfo... 300571 (15-28 ago... to/217370).

PINTOR INTERIORES ... Exteriores, decoracione... en alto relieve, imitacion... empapelados, teléfono ... 300660 (14-27/Ago... t/217362)

LETREROS. Pinto... murales, vidrios, pla... chas 351046 (18-24 ago... to/217387).

PINTOR. Interiores, ex... teriores, fachadas, relac... ciones, decoraciones ... empapelados, revest... timientos, teléfono 3426... (18-24 agosto/217384).

21 Mecanógrafos-traductores tareas de oficina

MECANOGRAFO REPARA Máquinas ... escribir, coser a dom... cilio, referencias tel... fono 811354 (15-2... agosto/217371).

22 Tramitadores y gestores

ABOGADA TRAMITA Juicios civiles, laborales ... militares 20 años prác... tica, pasaportes, re... posiciones, partidas ... nacimientos, trasdoses ... cias, Sagárnaga 161... teléfono 374683 (19-... 22Agst./217392)

25 Servicios Profesionales

ARQUITECTO URBANISTA Planos, pro... supuestos, construc... ciones, garantía y ... tualidad, esmero, taller ... Castro 1617, teléfono ... 363536 (11-21Agst/217387)

SERVICIOS GENERALES Oscar 370352

ESTAMOS AL SERVICIO DE LA PAZ. RECIBIMOS EN CONSIGNACION EQUIPO DE QUE UD. DESEA VENDER. CONTAMOS CON ALMACEN Y SI ES NECESARIO SE SERVICIO A DOMICILIO. TODOS LOS ELECTRODOMESTICOS MAS USUALES, TAMBIEN ADMITIMOS EN VENTAS REPUESTOS Y ACCESORIOS. DISPONEMOS CAMIONETAS PARA TRANSPORTE. URGENTE NO DEJE DE LLAMAR AL 370352 EN CONSIGNACION NUESTRA COMISION SOBRE VENTAS ES DE 3 POR CIENTO. OSCAR CALLE GOYTIA 524 TEL. 370352 CASILLA 1182 (16-22Agst/217386)

© 1987 King Features Syndicate, Inc. World rights reserved.

37 Libros revistas filatelia monedas-hobbies articulos de libreria

COMPRO LIBROS Revistas, discos usados, teléfono 311925 (14-27Agst/217368)

40 Préstamos e hipotecas

$US. 20.000.- NECESITO en primera hipoteca, teléfono 370901 (15-18 agosto/217375).

42 Muebles-enseres y menaje de casa compra venta

"CROMOBOL" MUEBLES Metálicos y de madera en general, sillas de ruedas bastones, muletas, burritos, mesas de ping-pong entregas a domicilio 341643 (11-24Agt/217192)

46 Valores - acciones patentes e inventos

PATENTE. Transferimos, concedemos explotación de "Agentes de flotación acuosa de tiofosfatomercaptobenzotiazola" 4188 American Cyanamid Company. Bufete Becerra (18-20 agosto/217385).

47 Equipo medico-quirúrgico Medicina - Farmacia laboratorios - servicios

VENDO EQUIPO DENTAL. Rayos X Dental Modular para alta velocidad de tres puntos con compresora e instrumentos varios, teléfonos 03321115 - 03331943 (20-23 agosto/217243).

50 Extravios y recompensas

POR EXTRAVIO. Queda nulo Libreta de Ahorro N°. 13415 Banco de la Vivienda (20-22 agosto/217345).

53 Maquinas de coser y tejer y de uso doméstico

SINGER ANTIGUA Compro, máquina coser pedal, teléfono 372428 (9-5 Septiembre /218180)

NEW YORKER Singer, Sidelsa Garza, compro máquina coser Teléfono 351634 (9-5 Septiembre / 217180)

58 NEGOCIOS LOCALES COMERCIALES EN VENTA-ALQUILER

PARA OFICINA ALQUILO Departamento completo en Av. Montes teléfono 329011 (11-20Agst/217187)

SE OFRECE EN VENTA o alquiler, oficina en pleno centro; referencias, Edificio Libertad 5to. piso, oficina 505, horario de oficina (pasaje Peatonal) Jenaro Sanjinéz (14-20Agst/217177)

VENDO OCASION Aurifera Mecanizada teléfono 371651 (14-20Agst/217366)

60 VARIOS

LUCIA MENDIETA Soluciona problemas al más alto nivel. Sentimentales, Matrimonios, responsable en Bolivia de Nocturno de Buenos Aires, visítela Es - su Consejera. Murillo 952 Altos. Detrás del tránsito todos los días horario seguido

SE ALQUILA 2 tiendas a estrenar calle Valentin Abecia esquina Warnes. Referencias calle Murillo N° 926 - 922 (19-20Agst /217389)

PRIVILEGIO INDUSTRIAL. Ofrezco venta explotación invento "Método y máquina inyectora para moldear" B-3608 Manufactura Boliviana. Dirigirse casilla 853 (20-21 agosto/217341).

SERIGRAFIA. Realizamos impresiones, banderines, poleras, 330346 (20-26 agosto/217399).

PRIVILEGIO INDUSTRIAL. Ofrezco venta explotación invento "Procedimiento para preparación de derivados de triazolilorganofósforo" B-3972 Ciba-Geiby. Dirigirse Casilla 853 (20-21 agosto/217341).

Cochabamba

VENDO PERIODICOS pasados por arroba. Ref. 361554 (18-21 agosto/217386).

SE ALQUILA TIENDA en la calle Murillo. Referencias c. Murillo N° 922-926 (19-20Agst/217389)

BINGO VENDO. Bingo electrónico automático, excelente negocio, teléfono 24851 Cochabamba (18-1 septiembre/209991).

EN COCHABAMBA. Vendo departamento bonito de ocasión a sólo 27.000 $us. planta baja céntrico en esquina de frente a dos calles con almacen y dependencias. Ref. Telf. 37741 (18-24 agosto/209983).

EN COCHABAMBA. Vendo edificio de seis plantas en plena zona comercial. Ref. Tel. 31909 a Casilla 4557 (18-27 agosto/209992).

Sucre

SUCRE VENDO CASA Sobre avenida Jaime Mendoza con local comercial a la calle de 45 metros para ferreteria o negocio de abarrotes. Referencias teléfono 794805 La Paz (13-19 agosto/217361).

ORURO

OFERTA PARA AGENCIA O DISTRIBUIDORES En Oruro, se ofrece persona responsable con local en pleno centro comercial, mercado Campero acera Pagador, para hacerse cargo de agencia de cualquier rama, o distribuidor de fábrica, se ofrece las mejores garantias. Referencias teléfono 54098 casilla 452 Oruro (18-21Agst/212074)

OFERTA PARA AGENCIA O DISTRIBUIDOR. En Oruro, se ofrece persona responsable con local en pleno centro comercial. Mercado Campero acera Pagador, para hacerse cargo de agencia de cualquier rama, o distribuidor de fábrica se ofrece las mejores garantias. Ref. Tel. 54098, Casilla 452 Oruro.

TARIJA

TARIJA Vendo casa o permuto con vehiculos, 10 habitaciones, 3 baños, galpón, corriente trifásica, ubicada final La Paz, lado fábrica de mosaicos Señores Arenas. Referencias Av. Santa Cruz 22 Teléfono 314 TUPIZA

EN SANTA CRUZ Casa Quinta Residencial todo confort Km 7 a Cbba. agua, luz, teléfono con 5 Has. de terreno adecuada para Institución social o granja Dólares 55.000 o permuto por casa en Santa Cruz, o La Paz, Ref. Santa Cruz. 4-3264 La Paz. 782331 (21-4 Septiembre/ 209076)

PRESENCIA Villazon
Agente:
Juan Arcaine

CENTRO DE MANTENIMIENTO.- El centro General de Mantenimiento del Ejército celebró ayer el XXIII aniversario de su creación con un acto que se realizó en el patio de honor de esa unidad militar.

Jefe militar

"Centro de Mantenimiento del Ejército cumple con su misión"

Pese a la crisis econòmica por la que atraviesa nuestro país, y las serias limitaciones económicas, el Centro General de Mantenimiento del Ejército cumple con su misión y está preparado para apoyar a las unidades del ejército en sus requerimientos, de mantenimiento y abastecimiento de sus medios de transporte, material y equipo.

Hizo esas afirmaciones el Tcnl Jafeth Achá Vargas, comandante de esa unidad que ayer celebró el XXIII aniversario de su creación.

El acto se efectuó en el patio de honor de la unidad, con la asistencia del Gral. Gustavo Arrázola, jefe del Departamento IV, Logística, del Gral. Jorge Patiño, comandante del Instituto Geográfico Militar, del Gral Tito Justiniano Jijena, Inspector General del Ejército, y de otras autoridades militares.

Achá destacó el trabajo que efectúa el centro de mantenimiento y el rol fundamental que jugó y debe jugar en caso de confrontación bélica.

Afirmó que en esta etapa de crisis que priva al ejército de la compra de nuevas unidades, el centro está en capacidad de convertir a los cementerios de vehiculos en unidades operativas, con una minima inversión frente a la que representan las nuevas compras.

El acto concluyó con una visita a las instalaciones del centro.

DONACION DEL CLUB DE LEONES ACHUMANI.- El Comité de Damas del Club de Leones "Achumani" entregó en días pasados al director del Hospital del Niño, Dr. Ovidio Aliaga una donación consistente en un freezer, una batería de ollas y una balanza dietética con destino a las necesidades de ese nosocomio. La donación fue entregada por la presidenta del Comité de dicho Club, María Eugenia Espinoza de Escóbar, en acto que contó con la asistencia de la Gobernadora del distrito S-1 Bolivia, Nilda de Rivero y presidentas de los Clubes de Leones de Miraflores, La Paz, Cristo Rey y del Monticulo.

Según el MIR:

"Conflicto educativo es alentado por el hambre"

El diputado por el Movimiento de la Izquierda Revolucionaria (MIR), Guillermo Capobianco, afirmó que el conflictodel magisterio nacional, "es alentado por el hambre y la desesperación".

En un discurso que pronunció en la Cámara de Diputados, el parlamentario dijo que el problema educativo "no es sólo un problema sectorial, sino del conjunto del pueblo boliviano; por lo tanto, el gobierno tienen la obligación moral de reiniciar el diálogo".

Afirmó que el problema educativo afecta a más de dos millones de estudiantes del área urbana y rural. "El conflicto del magisterio atañe a más de 80.000 maestros en todo el país, y, tomando a una familia tipo de 5 miembros, el problema involucra en realidad a 400.000 bolivianos".

Explicó que el conflicto educativo, "no es delincuencial, como pretende aparentar el gobierno con su campaña de prensa donde los dirigéntes aparecen como vulgares delincuentes. Es un movimiento alentado por el hambre y la desesperación".

Explicó que el sueldo promedio de un maestro es de 105 bolivianos. "El sueldo más alto que percibe un maestro añadió- en la actualidad corresponde al de un maestro egresado de una escuela normal, con título en provisión nacional y con categoría al mérito. Este profesional gana la suma de 205 bolivianos y solamente de 3.500 a 4.000 maestros están en esta categoría".

Aclaró que la mayoría de los docentes del país, percibe un salario de entre 60 y 70 bolivianos, aproximadamente igual a lo que reciben los trabajadores administrativos de los establecimientos fiscales del país.

Por último, afirmó que con el salario que percibe un maestro no se puede vivir. Lo que no se entiende es cómo hace. ¿Cómo realiza un maestro que ha estudiado 5 años y que es profesional dedicado a una tarea noble como la educar niños y jóvenes, el milagro de sobrevivir?".

HISTORIETAS

JUSTO Y FRANCO

EL DETALLE QUE FALTABA

BETSEY CLARK Encantos Hallmark

Récords Mundiales

CANDIDO

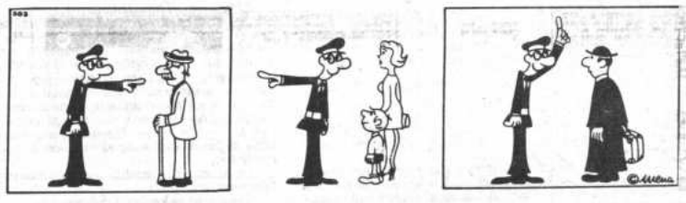

FULMINE

FALLUTELLI

TENIS/ CÓMO APLICAR SPIN

El Papa Juan Pablo II habla a los campesinos

La tierra es don de Dios para todos. Esta es la gran verdad bíblica que está a la base del mensaje de Juan Pablo II a los CAMPESINOS. Dios entregó la tierra a los hombres para que la dominaran y sacaran de ella su sustento. Los hombres y mujeres del campo participan de modo singular en este designio de Dios y así **en su trabajo reflejan la obra creadora de Dios** son "imagen de Dios". Por esto Juan Pablo II proclama y **defiende la dignidad** de los hombres y mujeres del campo.

Sin embargo, reconoce y denuncia que muchos CAMPESINOS - y quizás la gran mayoría del continente latinoamericano- trabajan y **viven en situaciones objetivamente injustas** que no corresponden a su dignidad y al papel indispensable que cumplen en bien de la sociedad. No tienen acceso a la tierra que trabajan; son explotados y mal remunerados en su trabajo; están marginados del progreso y de una participación real en la vida de la sociedad.

Por eso, Juan Pablo II en nombre de Dios y en nombre del hombre, insiste en la **necesidad de cambios** y reformas urgentes en el campo para devolverle su lugar en una sana organización de la economía y para devolver al CAMPESINO su dignidad.

Compromete a la Iglesia a una **solidaridad** con la justa lucha por la justicia y dignificación del CAMPESINO. Asegura que la **Iglesia no les abandonará**.

LA BIBLIA.- El Sumo Pontífice en la oportunidad de visitar a uno de los países latinoamericanos (Ecuador) entrega la Biblia a Obispos, sacerdotes y catequistas. Un gesto muy significativo para el pastor de la Iglesia católica ya que su misión es propiamente llevar el mensaje de la salvación a "toda criatura". El Vicario de Cristo desde su elección como jefe de la cristiandad cumple en su totalidad lo anunciado por el profeta Isaías y que se ha realizado en Cristo: "El Espíritu del Señor está sobre mí, pues me ha ungido y me ha enviado para anunciar la buena nueva a los pobres y la liberación a los oprimidos, a consolar a los tristes y afligidos".

PREOCUPA A LA IGLESIA

OBLIGADOS A CULTIVAR LA TIERRA DE OTROS

La situación de tantos campesinos preocupa a la Iglesia.. ¿cómo no sentirse conmocionado ante tantas situaciones trágicas -por desgracia demasiado reales- como la descrita en mi Encíclica sobre el trabajo humano? En ciertos países en vías de desarrollo, la mayoría de los hombres son obligados a cultivar las tierras de otros, y son explotados por los grandes propietarios hacendados, sin esperanza de poder jamás acceder personalmente a la posesión de un pedazo de tierra. No existen formas de protección legal de la persona del trabajador del campo y de su familia para su vejez, enfermedad o desocupación. Largas jornadas de duro trabajo físico son pagadas miserablemente. Tierras cultivables son abandonadas por sus propietarios; títulos legales de posesión de un pequeño terreno, cultivado por cuenta propia desde años atrás, no son reconocidos o no pueden defenderlos delante del hambre de tierra que anima a los individuos o grupos más poderosos. (Laborem Exercens 21).

(Discurso a los Campesinos - Panamá 5-3-83)

NO SE RECONOCE Y RESPETA SU DIGNIDAD

El mundo deprimido del campo, el trabajador que con su sudor riega también su desconsuelo, no puede esperar más a que se reconozca plena y eficazmente su dignidad, no inferior a la de cualquier otro sector social. Tiene derecho a que se le respete, a que no se le prive con maniobras que a veces equivalen a verdaderos despojos de lo poco que tiene, a que no se impida su aspiración a ser parte de su propia elevación.

Tiene derecho a que se le quiten barreras de explotación, hechas frecuentemente de egoismos intolerables y contra los que se estrellan sus mejores esfuerzos de promoción.

(Discurso- México 1979)

UN SECTOR MARGINADO Y POSTERGADO

Afrontan situaciones especialmente dolorosas de marginación, penuria, subalimentación, insalubridad, analfabetismo, inseguridad.. Para nadie es un secreto que el mundo actualmente atraviesa una difícil hora en su h
Problemas g
afligen a todos
tores de la vida
pueblos y de
naciones, y en
especial al sect
cola.. el sector
es un sector ma
durante dem
tiempo al marg
aumento de los
de vida, un sect
el rápido y p
cambio socio-cul
nuestro tiempo a
un modo particu
te doloroso, poni
descubierto las
ticias heredad
pasado, desesta
do a hombres, fa
sociedades, acum
frustraciones y
do a migracio
menudo masi
caóticas.

(Discurso - Re
80)

ABANDONO CAMPO POR CONDICIO INHUMANAS D Y DE TRABAJO

El abando
trabajo de la agr
se explica en cier
con el progreso
técnica, pero se
también por situ
objetivas injus
cuales hacen
circunstancias e
la gente rural no
posibilidad de as
un nivel mínimo

(Angelus, 15-7

LA SITUACION DE LOS CAMPESINOS

PRESENCIA DEL PAPA EN BOLIVIA

La Paz, Bolivia, viernes 21 de agosto de 1987

Luchar por la tierra

Por José Luis Caravias

MADRE TIERRA

La vida del hombre depende del alimento que da la
ra. Entre la tierra y el hombre hay un lazo íntimo. El
mbre fue sacado de la tierra (Gén 3,19). "Dios formó al
mbre con polvo de la tierra" (Gén 2, 7).
La Biblia presenta a Dios como alfarero, modelando al
mbre con tierra. Es una manera simbólica de hablar,
rtamente con un simbolismo muy profundo, pues entre
mbre y tierra existe una relación muy estrecha. El
mbre cultiva la tierra, saca de ella su alimento y cuando
ere vuelve a ella.
El campesino israelita encontraba en su idioma un
tivo más para ver esta relación. En hebreo hombre se
e "adam" y tierra "adama". Adán es el terroso, el que fue
ho polvo de la tierra.
La comparación de Dios como alfarero modelando al
mbre es frecuente en la Biblia. "Nosotros somos el
ro, Señor, y Tú eres el alfarero" (Is 64, 7; cfr 29,16; Jer
6; Eclo 33, 13; Rom 20, 21). "De la tierra el Señor creó al
mbre y decidió que volviera a la tierra" (Eclo 17, 1).
Todas las civilizaciones vieron este lazo íntimo entre
ierra y el hombre, y muchas de ellas lo expresaron
o la imagen muy realista de la "tierra madre".
En la misma Biblia aparece como de paso esta
resión de "la madre tierra" (Eclo 40, 1; cfr Job 1, 21).
estros pueblos aborígenes andinos la emplearon con
uencia.
Para los quechuas la "Pacha Mama" es el centro vital
su existencia, que sintetiza toda la fuerza de su
giosidad agraria. Es considerada como una fuerza
l de la Naturaleza. La intuyen como un gran seno
erno fecunto, que cobija a todos los seres vivientes y
porciona el alimento necesario para todos. La miran
o a una divinidad femenina, benigna, pero
lamadora de "pagos" y ritos propiciatorios. En caso de
cumplirse sus exigencias, sus represalias son
ibles. Esta creencia del mundo andino es muy
igua, anterior al imperio incaico. Forma parte del
iguo Testamento de estos pueblos.
En la actualidad sigue vivo en el campesinado
noamericano el sentido de respeto y hasta adoración
tierra de sus antepasados. Y esta íntima comunión es
cho más sentida en los pueblos indígenas, sobre todo
los que menos trato han tenido con nuestra
lización egoista materializante. Como representación
ellos, quiero trascribir un trozo de un poema de
genas brasileños. Es como un trozo de Sagrada
ritura autóctona:
*Todo lo que hiere a la tierra, hiere también a los hijos
a tierra.*
El indio es el hijo de la tierra.
La tierra es nuestra vida y nuestra libertad.
Los grandes señores de la tierra no comprenden al pueblo indio, porque los grandes señores de la tierra esclavizan a la propia tierra. Son extraños que llegan por la noche y roban de la tierra todo cuanto quieren. Para ellos un pedazo de tierra es igual a otro. La tierra no es su hermana; es su enemiga. Ellos la destruyen, y se largan. Dejan atrás el lugar de sus propios padres y roban la tierra de sus hijos. Su lucro empobrecerá a la tierra, y ellos dejarán atrás de sí mismos la arena cansada de los desiertos.
La fuerza del pueblo indio es amar y defender la tierra hermana.
Ella es de todos los hombres.
¿Quién tiene derecho de vender a la madre de todos los hombres?
La tierra es nuestra vida y nuestra libertad.
El indio sin tierra es como el tronco sin raíces a la orilla del camino.
Todo lo que hiere a la tierra, hiere también a los hijos de la tierra...
Todo lo que roba a la tierra, roba también a los hijos de la tierra..."

Con frecuencia se ha creído que el culto a la Madre Tierra en sus diversas formas es algo contrario al cristianismo o ajeno a él. Pero cuando se convive con campesinos se da uno cuenta que este culto ha sido incorporado dentro de la fe cristiana y enriquece su simbolismo. No se trata generalmente de una idolatría, sino de un modo ritual de agradecer a Dios el don de la tierra.

Además expresa la tenaz resistencia contra la cultura dominante por parte de la comunidad campesina. Expresa, armonía y reciprocidad con la tierra; y un rechazo a la cultura occidental, que aniquila la cultura campesina.

La actitud milenaria del campesinado andino es de veneración y armonía con la tierra que es trabajada. Esta actitud hace del trabajo un encuentro con Dios. Las técnicas y valores del mundo capitalista consideran a la tierra como un simple factor en la producción, objeto de compra y venta y de manipulación técnica. En la medida en que esta ideología penetra en el alma campesina, poco a poco se va rompiendo la íntima relación que existía entre Dios y la tierra.

La visión quechua y aymará sobre la Pacha Mama está mucho más cerca del mensaje bíblico, que las concepciones desarrollistas occidentales, impregnadas de materialismo.

"Dominar o servir? hitos de una vaga búsqueda eclesiástica en el mundo quechua y andino"

Por Xavier-Albó S.J.

(*) Esta es una transcripción del capítulo de conclusiones, del documento que con ese título presentó el autor en 1984.

Dominar o servir?
rar o alienar? Nuestro
lo recuento nos ha
rado que no puede darse
respuesta unívoca ni
rsal a este dilema.
ál en la evangelización
uestras sociedades
as. Ni en el pasado ni
l presente, ni en el
to de la Iglesia católica
el de las evangélicas ha
o una respuesta única
erente a este dilema.
ya muchos siglos los
de la Iglesia
en este siglo por
le Lubac- habían
aquella fórmula
casta meretrix para
rse a las manifes-
es concretas de la
fundada por Cristo en
ra. No se trata, pues,
dilema peculiarmente

Pero en nuestro medio una serie de factores específicos hacen aún más difícil encontrar una realización genuinamente cristiana de la proclamación de la Buena Nueva y la construcción de la Comunidad Eclesial. Debemos afrontar problemas estructurales como los siguientes: las complejidades hasta hoy irresueltas de una evangelización en culturas distintas de la llamada "judeocristiana", evitando todo etnocentrismo; el hecho de que estas culturas llevan ya siglos de opresión y un contacto desigual frente a otros sectores dominantes que, precisamente, se llaman "cristianos"; la ligazón histórica de los evangelizadores a poderes e intereses nada cristianos, desde los invasores europeos del principio, hasta los actuales intereses del imperialismo, pasando constantemente por los de las élites locales, como consecuencia de todo lo anterior, la existencia de un poderoso "cristianismo" (y un régimen de "cristiandad") ideológico, sociológico y político que poco tienen de cristianos, el fuerte desequilibrio entre las ayudas externas (quizás inevitables), de la Iglesia universal, y la necesidad de robustecer la iglesia local, desde la pequeña comunidad hasta el conjunto regional, junto con la gran gama de condicionamientos ideológicos, sociales y materiales de los protagonistas de cada alternativa; etc., etc.

Una conclusión ciertamente emerge. La creación de una verdadera comunidad eclesial andina, eclesial no sólo en sus referentes explícitos sino también -y más que nada- en sus realizaciones, no es una tarea fácil ni viene automáticamente garantizada por el hecho de ser impulsada por instituciones o grupos eclesiales; menos aún, por usar profusamente etiquetas "cristianas". Es una tarea que exige una constante relectura del Evangelio con su consecuente revisión de actitudes y permanente conversión. No es una labor exclusiva de la Iglesia institucional, sino que debe ser realizada por toda la Iglesia, Pueblo de Dios, un pueblo que en nuestro caso es eminentemente pobre y explotado.

Los numerosos hitos señalados nos muestran que esta tarea, si bien es difícil, no resulta imposible. Aunque sea remando contra corriente.

Chukiyawu/La Paz
Navidad 1984.

Mensaje de los pueblos indígenas de Argentina al Papa Juan Pablo

Nosotros, originales y verdaderos hijos de estas tierras americanas voluntad del Creador de la Vida, nos regocijamos ante tu presencia. Bienv seas Juan Pablo II a estas tierras que en los orígenes pertenecieron a nu antepasados y que hoy ya no poseemos. En nombre de ellos y de nosotros hemos sobrevivido a la masacre y al genocidio, desde esta ciudad de Salt Pueblos aborígenes de la Argentina te declaramos huésped y hermano.

Bajo este suelo sobre el cual has puesto tus pies de peregrino, se encue sepultados los huesos de nuestros abuelos y abuelas que fueron muerta defender su territorio en los primeros tiempos y luego con los trabajos inhum que sufrieron ellos y también nosotros en la construcción de carreteras y férreas, en los desmontes e ingenios.

Tú conoces el dolor callado del indígena. Eramos libres y la tierra, es de madre del indio, era toda de nosotros. Vivíamos de lo que ella nos dab generosidad y todos comíamos en abundancia. A nadie le faltaba el ali porque entre nosotros no había ricos ni pobres. Con ella alabábamos a nu Dios en nuestro idioma, con nuestros gestos y danzas, con instrumentos hech nosotros.

Hasta que un día llegó la civilización europea. Plantó la espada, el idiom cruz e hicieron de nosotros pueblos crucificados. Sangre india de ayer martir por defender lo suyo, semilla de mártires del silencio de hoy, que con paso llevamos la cruz de cinco siglos. En esa cruz que trajeron a América cambiar Cristo de Judea por el Cristo indígena.

La civilización que llegó hasta nosotros bien podemos llamarla la "civiliz del alambrado" pues aquí empezó nuestro drama: quitaron nuestra tier enjaularon al indio en parcelas donde ellos quisieron.

Ojalá que tanta sangre derramada por el etnocidio y el genocidio qu Naciones aborígenes hemos sufrido, sirva para la conciencia de la humanid para nuevas relaciones basadas en la justicia y la hermandad de los pueblos.

Hoy, no te ofrecemos oro ni plata, sino nuestras manos vacías que simbol despojo total a la cual hemos sido sometidos. Te ofrecemos nuestro silencio qu muchos siglos los poderosos no han impuesto con sus ideologías, sus politi ambiciones sin freno, cerrando de esta manera la boca de todos nosotros par no participemos en los destinos de la patria. Sabemos que esta ofrenda, es sig nuestra dignidad ante Dios.

A pesar de vivir y de haber vivido en medio de tanta violencia, no somos pu rencorosos. Pero sí exigimos y esperamos que algún día cuantos viven en nu suelo argentino -en una inmensa mayoría de los cuales corre de nuestra sangr sus venas- hagan justicia y reconozcan nuestra existencia y dignidad. Que t conciencia de nuestro derecho a la vida como pueblos y culturas diferentes y de toda opresión, discriminación y agresión.

Agradecemos y felicitamos a las Provincias que han escuchado nue reclamos y han sancionado leyes que nos protegen. También la Ley Nacional aun se encuentra demorada en su aplicación. Pero no queremos mentira ni en en la aplicación de esas leyes. Queremos amor al indio con hechos.

Nuestra petición es la reivindicación de las naciones indígenas. Que devuelvan parte de nuestras tierras. Que desaparezcan los paternalismos políticas que crean en nosotros el desconcierto, las divisiones, la inseguridad nuestro futuro y hasta el miedo.

Que nuestro color, lengua e identidad no sean causa de marginació segregación. Que los gobernantes gobiernen y obliguen con justicia y libert que sea respetada nuestra cultura, nuestra forma de pensar y de organiza También nosotros tenemos una palabra clara y verdadera para pronunciar a sociedad y que queremos sea escuchada.

Que la reivindicación y la justicia de todos los pueblos pobres de América La sea el verdadero Evangelio proclamado por la Iglesia y sus representantes.

Que la justicia sea la causa de la comprensión, el amor, el respeto y la unió los pueblos del mundo.

Este es Juan Pablo II el mensaje escrito que te dejamos y que no hemos po pronunciar delante tuyo.

Salta, República Argentina, 8 de abril de 1987.